朝鮮日報
朝刊
本紙朝夕刊十二面
編輯兼發行人 方應謨
印刷人 崔益進
發行所 京城府太平通一丁目六一 株式會社朝鮮日報社

社說
在滿同胞의不正業者肅淸

一

今番 在滿有志諸氏의 發起로 多年懸案으로 나려오든 不正業者肅淸工作을 開始한것은 적이 戰時의 歡이 不無하나 가장 時宜에 適하다할것이다。朝鮮人民會、協和會、同地靑年團、少年團、國防婦人會等諸團體는 在滿同胞의 中堅分子요、指導團體이므로 그들이 이 肅淸工作을 始作하려면 일이 中途에 有名無實로 끄치지 안코 반드시 所期의 成果를 보고야 말것임을 생각할때에 우리는 諸團體及 所屬諸氏의 斯事를 壯하다고하는 同時에 하로밧비 그 目的을 達成하기를 祈祝하며 勸奬하는바이다。

二

사람은 社會的動物이란 다른 말이 아니라 個人과 社會와는 共存共榮의 關係에 잇다는 말이다。故로 사람의 言動의 標準은 나를 살리는 同時에 남을 살리는데 잇다。滿洲에 잇서서의 所謂 不正業이라는것은 主로 鴉片、同類似品、同代用品을 賣買하는것을 指稱하는것으로서 이것은 내가 살기 爲하야 남을 죽이는 業이다。故로 그業을 不正業이라고 이름하고 國家는 此의 賣買를 法律로 禁止한것이다。그런데 業은 禁制品일사록 利가 만히 남는탓인가? 이것을 業者自身으로도 不正業인줄을 알면서 그賣買에 從事해온 이들이 間間 잇서 왓다。그러나 이것은 個人의 羞恥요 民族의 恥辱이다。

三

더구나 外地에 단이는 사람들은 自己一身이 同時에 國家民族을 代表해 단닌다는 一事를 이저서는 안된다。한 사람의 鄙陋한 言動과 不正한 行爲가 곳 國家民族의 全體에 莫大한 累를 끼치는것이다。大學이라는 넷冊에 『한사람이 足히 나라를 興할수도 잇고 나라를 亡할수도잇다。』라는 말은 다른 뜻이 아니라 이런 境遇를 가르처 하는 말이다。當面한 이 問題를 가지고 말할지라도 同胞中의 幾個人이 鴉片密賣를 하기때문으로 百萬以上의 無辜한 在滿同胞에게 累를 끼침이 얼마나 만흐며、朝鮮이 全民族的으로 恥辱을 산것이 얼마나 만흐며、同時에 三千萬隣國人民에게 못할 일을 한것이 얼마나 만흐는가? 이것을 생각하면 大槪 소사로 부끄러움을 禁치못할것이다。

四

이제 滿洲에 잇는 指導階級諸氏가 斯間의 事情을 痛感한 나마에 『朝鮮사람가온데 不正業者를 두는것은 民族의 恥辱이다。』를 標語로하야 肅淸工作을 開始하되 이工作의 푸로그람 如何를 살펴보면 (一)몬저 不正業者를 調査하야 그數를 正確히 알기를 期하고 (二) 다음 그 調査表에 든 사람의 各各에 對하야는 廢業을 勸告하고 (三)셋재로 當者가 그勸告를 드르면 正業으로의 就業을 指導하고 (四) 넷재로 當者의 轉業能力不足을 發見할때는 資金融通그他의 方法으로 此를 援助하는 式으로 간다고하니 이얼마나 體系的組織的이며 이얼마나 業者에게 對하야 親切한 方法이냐? 우리는 斯業에 從事하는 諸兄弟가 諸氏의 誠意잇는 指導에 感服하야 하로밧비 正業으로 還元하기를 바래는바이다。

○○部隊의 前面의 敵은 中央軍最精銳部隊
我軍獅子林砲台及月浦鎭占領

【羅店鎭二日大鍋同盟特派員發】○○部隊前面의敵은 第二、第六十七、第十一師를 中心으로한 中央軍中의 最精銳部隊로 指目되는데 其戰術도 各部隊와는 獨立한 數個部隊의 邀擊班을 巧妙히 出沒케하야 後方攪亂을 企圖하는 파르티산戰法으로 始終하고잇다

【上海二日發同盟】○○報道部午後六時發表=淺間部隊는 昨一日午後五時 獅子林砲台를 占領하고 다시 一部로써 月浦鎭을 占領하야 正面의 敵을 追擊하는中이다

敵軍暗夜에乘해 租界內砲擊開始

【上海二日發同盟】閘北後方의敵은 二日夜에 入하자 租界內를 向하야 砲擊을 開始하엿는데 午後十時十五分 虹口一帶에 敵砲彈이 盛히 落下하고잇다

【上海二日發同盟】午後八時四十分敵飛行機는 虹口上空에 飛來하야 落下傘式照明彈을 投下하엿다

楊家宅東方의敵陣地에對하야 我○○艦潰滅的猛擊

【上海二日發同盟】第○艦隊午後八時發表=我江上의軍艦은 吳淞附近의敵을 江上에서 制壓하면서 陸軍의戰鬪와 緊密히 協力하고잇는데 二日午後七時頃○○艦○○은 楊家宅東方의 敵陣地에 對하야 猛射를퍼부어 이에潰滅的損害를與하엿다

寺井中尉奮戰

【羅店鎭二日大鍋同盟特派員發】一日午後三時 淺間部隊의 獅子林砲台占領에 奮戰激鬪한 ○○隊長 寺井中尉는 我方의 猛擊으로 敵陣이 動搖되믈 感知하자 挺身突擊을 下命하야 近代戰術의 粹를모아 築造한 敵의 塹壕를 뭇찌르든 瞬間 敗走兵이 發射한 小銃彈이 前部를 貫通하야 『天皇陛下萬歲』를 부르면서 壯烈한 戰死를 遂하엿다 同隊의 兵士는 『이에 奔敵突進하야 午後三時 마침내 同砲台를 占領하고 砲廊 높히 日章旗를 揭揚한것이다 이戰鬪에잇서 我軍의 戰死는 겨우五名負傷 그리고 十名에 不過하는 輕微한損害로 終了되엿는데 이는 寺井中尉의 勇敢한 先頭突進結果라고 全軍은 感激하고잇다

敵軍投降者續出

【上海二日發同盟】吳淞鎭一帶의 守備에 當하고잇는 敵部隊는 抵抗力이 相當함으로 敵이지만 我軍을 感歎케하엿스나 吳淞鎭이 陷落된後 一日午後以來 士氣全然 沮喪하야 一齊히 潰走하는者以外에는 銃을버리고 我軍에게 投降하는者가 續出한다

今日第七十二議會召集
政府、政黨一齊히 對議會策을協議
擧國協力救國이目標

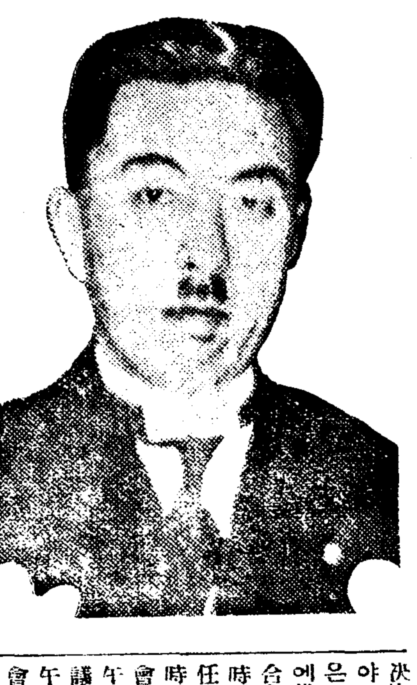

【東京電話同盟】第七十二臨時議會는 戰時體制下에 三日 召集되엿스므로 政府와政黨各派에서는 臨時議會에臨할態度、方針을 協議決定하고 그對議會方針을明白히하엿다 即 政府는 別項과가튼 午前九時지나서부터 首相官邸에 臨時閣議를開하고 首相、外相、藏相이 議會에서行할 演說草稿를 決定하고 다시對議會方針에對하야 協議를遂하엿다 一方民政黨은 午後一時부터 本部에黨大會에代할 所屬兩院議員評議員의聯合會를開하고 政友會는 午前十時부터 本部에總務會、幹部會、常任委員會를 開하고나서 午後一時부터 黨所屬貴衆兩院議員의總會를開催하엿스며 社會大衆黨은 午後一時부터 芝協調會館에 代議士會를開하고 第一議員俱樂部는 午後三時부터 丸內本部에 理事會를開하고 다시同五時부터는丸內會館에서 總會를開하고 各其議會에臨할黨의態度方針等을 協議決定하고 陣容을整備하엿다

首相演說要旨

【東京電話同盟】政府는 二日에 열린 臨時閣議에서 臨時議會에 行할 近衛首相의 施政方針演說을 決定하엿는데 其要旨는 左와如하다

北支事件은 我方의 事件不擴大方針에도 不拘하고 支那側의 不法한 協定蹂躪으로 마침내 擴大되여 上海에잇서 大山大尉의 狙擊事件으로 마침내 事件은 中南支까지 擴大되게 되엿다 그러나 帝國은 極力不擴大方針을 堅持하고 局面收拾에 努力하엿스나 이以上의 隱忍自重은 帝國의 威信失墜와 在留同胞의 生命安危에 關係되는 重大結果를 招來하게됨으로 마침내 在支多年의 權益을放置하고 在留同胞撤退를 決定하는同時에 從來의 不擴大方針을 拋棄하고 結局將來의態度를 取하지안흘수 업게되엿슴은 帝國이 念願하는 國際平和와 東亞安定의 實現이라는 二大使命으로보아 實로 遺憾으로 여이는바이나 事態 이에이른以上 不得已한일이다 元來 日支關係의 惡化는 支那多年에 亘한 侮日抗日排外敎育을 骨子로한 思想及運動이 其根本原因으로 如斯한特定의 國家國民을 目標로 하는 排外的思想은 國際平和를 害함이 甚한것으로 如斯한思想及運動의 根絶이업시는 日支의 友好關係樹立은 不可能하다 今回徹底的膺懲方針을確立한것은 支那를反省케하야日支兩國의 平和的關係를 復活식힐것을 念願하는以外에는 他意가업다 事件擴大로이에應할 政府의 方針을 變更하기爲하야 特別議會閉會後 月餘가되지못하엿슴에도 不拘하고臨時議會를 召集하게되엿다 一日이라도速히 所期의目的을 達成하야 聖慮를奉安하기爲하야 擧國一致時艱克服에 邁進하지안흐면안되다 願컨댄時局의重大性을깁히認識하고 政府에서 提出한 事變追加豫算及緊急必要한諸法律案에 協贊의 實을擧하야 國民總意의 일흥으로 政府를 支援하기를 切望하는바이다

藏相演說要旨

【東京電話同盟】臨時議會에서行할 賀屋藏相의 財政演說草案은 二日閣議에서 決定하엿는데 其要旨는 左와如하다

一、追加豫算의說明
支那事變에 關한 經費로 今年度追加豫算을 提出할터인데 其所要經費는 陸海軍軍事費를爲始하야 軍事扶助法改正及 防空施設 居留民保護에 要할 經費이다

一、臨時軍事費
特別會計의 新設 日淸、日露、日獨戰等 各戰役에잇서서 先例에鑑하야 今回事變費를 特別會計로서 別個로取扱함

一、戰時財政 經濟處理方針
가 根本方針 資金 物資 勞力의 三者에잇서서 時局에 緊要한 施設를 行함
나 資金의供給 國防産業을中心으로 資金供給에 努力하는同時에 不急 不必要한 事業資金을 抑制함
다 貿易의統制 不急不用品의輸入과 戰時物資의 輸出을抑制함
라 爲替水準의維持 爲替水準의 維持를圖함
마 公債政策 公債의利廻水準을 維持하도록 努力함
바 消費節約 國民의貯蓄을奬勵하야 消費의節約普及에努力함

一、法案의說明
戰時財政經濟政策을 施行할必要上 資金貿易爲替等에 關한 立法을 提案함

必要事件費는承認 過度統制엔警戒
島田代行委員의人事

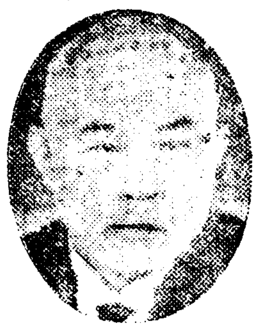

【東京電話同盟】積年에亘한南京政府의 執拗한 抗日政策과 事件그後의 推移와를徵하면 事變의擴大는 到底히 免할수업는바로서 我國으로서 斷乎한決意를 必要로하는 時代이다 北支의事變은 이미中支及南支에까지 擴大하야 政府에잇서서도 漸次徹底的解決을하고저 決心하게된것은 진실로 當然한措置로서 我等은 오히려 이것이 遲延된感이 잇다고생각한다 日支親善 日滿支共存共榮은帝國外交의 最重點이다 그런데支那政府의 頑迷固陋한態度는 不幸하게도 마침내 東亞의天地에 戰雲을 漲溢케하엿다 事가여기에 至하여는 벌서 姑息不徹底한解決은 斷然 容許할수업다 我國은 모름직이 此際 모든힘을綜合統一하야 一國一體의 權威잇는 行動을 發揮하야써 侮日排日을 主義로하는 支那의 軍政府를膺懲하고 一切의 抗日行爲의 絶滅을期하지안흐면 아니되다 政府는今後臨時議會에 반드시必要한 經費의追加豫算案及 戰時事變에對한 非常立法案을提出한다함으로 我黨은 今次事變의全面的解決에 必要한經費는勿論協贊할 用意가잇는것이다 다만此際함부로非常立法을 規定하야經濟界에 過度의束縛을課하야 그結果産業界의 萎縮退嬰을 招來함은 大端히考慮할必要가잇다고생각한다 그런故로 政府는臨時議會에 非常立法을 提案한다하더라도 戰時事變對策으로서必要不得已한것만에 끄칠것으로하되 高度의統制를 行하며或은 此種産業法의 端을開함과가튼것은 嚴重히 警戒하고 또 그運用에當하야 될수잇는대로 國民을自覺시켜 그效果를내일 方針을세움이肝要하다 (寫眞은 島田氏)

廣田外相 外國記者와一問一答

【東京電話同盟】廣田外相은 就任以來 外務記者와 一問一答을 兼하야 二日午後四時半부터 外相官邸에서 在京外國新聞記者團四十餘氏를招待하야 茶會를開催하고 스테이트멘트를發表하야 事變의原因이 支那에因由하는것、帝國政府의 不擴大方針에不拘하고 支那側의 不法行爲에依하야 事實은益益擴大된것、帝國은 바야흐로 日支關係의根本的解決을 期할생각이오 第三國의權益及 第三國의協力을 要望하는等 帝國의態度를 闡明하야 記者團과의間에 左와如히問答을試하고 同五時지나 散會하엿다

問 今次事變에 對한 日本의目的如何

答 日本은恒常東洋平和確立을念願하여 왓스나 支那는 排日侮日의 行爲를끗치지안흠으로 日支親善은 待望할수업는 狀態에陷하게되엿다 我方은 如斯한排日政策을 是正함이目的이다

問、蘇支不可侵條約에關聯하야 我國은 無關心하기 不能하다고하는데 其意味如何

答、支那가 蘇聯에 赤化함에 對하야 無關心할수업다는 意味이다

支那事變臨時軍事費 廿億圓追加提出
閣議서決定된各省追加豫算

【東京電話同盟】政府는 三日閣議에서 支那事件費에關한 今年度追加豫算案을 決定한後 臨時議會에 提出하게되엿는데 그豫算總額은 一般會計四千二百九十萬圓、臨時軍事費特別會計二十億圓인데 特別會計分 其他의各省別內譯은 如左하다(單位千圓)

▲一般會計	
外務省	九、一〇〇
內務省	一八、二〇〇
大藏省	六、九〇〇
司法省	二、二〇〇
文部省	七〇〇
農林省	四、八〇〇
商工省	一、〇〇〇
遞信省	九〇〇
計	四二、九〇〇
▲臨時軍事費特別會計 陸海軍兩省合計	二、〇〇〇、〇〇〇
▲關東局特別會計	六〇〇
▲朝鮮總督府特別會計	九、六〇〇
▲台灣總督府特別會計	二、二〇〇
▲樺太廳特別會計	一〇〇
▲帝國大學特別會計	一〇〇
▲印刷局特別會計	二、五〇〇
▲陸軍造兵廠特別會計	一七〇、〇〇〇
▲海軍火藥廠特別會計	六、〇〇〇

臨議에提出할 總督府追加豫算內容

【東京電話同盟】拓務省에서는臨時議會에提出할 外地關係昭和十二年度追加豫算에 對하야 大藏省과 折衝中이든바 二日에總額七百九十萬圓으로 決定하엿는데 其中朝鮮總督府關係는 左와如하다

一、支那事變에關한經費 五百三十萬圓
一、國民精神總動員에關한經費 十六萬圓
一、防空法施行에伴하는經費 十四萬圓

空軍充實 四十一名航空科轉科

【東京電話同盟】陸軍에서는 [illegible]者各兵科의 優秀將校를 航空兵科에轉科식혀 空軍充實을圖하엿거니와 二日附官報로 工兵六名 步兵二十三名 砲兵八名 輜重兵三名 騎兵一名 計四十一名의少尉에對하야 航空兵科轉科發令이 잇섯다 其中에는 砲兵四名 工兵四名計八名의幹部候補生出身特別志願少尉가包含되여잇다

赤軍優秀將校를 支那에多數派遣
波蘭通信社報道

【伯林一日發同盟】왈소ー 來電에 依하면 波蘭의半官아레通信社는 一日蘇支不可侵條約의『秘密條項』에對하야 左와如히 센세이슌날한 뉴ー스를報道하엿다

蘇聯政府는 蘇支不可侵條約에 包含된『秘密條項』에 基하야 아놀드 에베링司令官을 團長으로한 軍事使節을 支那에 派遣하기로 決定하엿는데 右軍事使節에는 蘇聯赤軍의 優秀將校가 參加할터이다 그리고 코민테른書記長게 올기、디미트로프氏도 密令을 携帶하고 蒙古人民 共和國을 通過하야 支那에 進出하기로되엿는데 디미트로프氏는 日本軍의 戰鬪地域內에잇서서 共産分子를 編制動할 意向이라고 傳한다

暴支膺懲國民大會

【東京電話同盟】暴支膺懲國民大會는 各派聯合對支同志會主催下에 二日午後一時부터 芝公園協調會館에서 開催되엿다 右大會에 來會한者는 一萬餘로 皇居에 遙拜한後 井田磐楠男이 開會辭를述하고 一條實孝公 議長席에 就하야 宣言及決議를可決하고 即時實行委員을擧하야 首相、外相、陸相、海相、英、米、獨、佛、伊、滿洲國等各國大使館을訪問하고 宣言決議를傳達한다음 出征皇軍將兵에對한 感謝文을可決한後 各派有志代表의 演說이잇고 午後四時지나 散會하엿다

上海戰線畫報

寫眞 上으로부터 ▲○○에上陸한 陸軍後續部隊 ▲○○方面兵士의銃修理 ▲後續部隊上陸을掩護하는艦艇

蘇聯機卅臺着(陝西)
百四十機는輸送中

【北平二日發同盟】某機關에 達한 情報에依하면 陝西省에 蘇聯飛行機三十機가 이미到着하야 其中 大部分은 共産軍의 指揮下에 入하고 其他百四十機의 蘇聯機는 輸送途上에잇다한다 共産軍과 國民黨의合作以來 南京政府의 軍事委員會는 毛澤東으로 赤軍委員會委員長에 朱德을 赤軍司令官에任命하야 敵陣前線에서계할것을 計劃하고잇다

上海邦人經營의 大東放送局開始

【上海二日發同盟】上海에 唯一한 邦人經營의 放送局으로 活躍하든 大東放送局은 事變勃發以來 送電이 斷切되여 中止되엿스나 時局의 進展됨에따라 我方의正確한 뉴ー스에依하야 當地內外人에게 正確한時局認識을 與할 必要가 痛感됨으로 各方面의斡旋으로 其復活을 準備中이든바 準備가完了되여 三日부터 放送을 開始하게되엿다 同放送局은 日英支三國語로써 時局뉴ー스를 放送하야 支那側의 逆宣傳데마로 對抗하야 終始하는 放送에 內外人에게 我方의 公正한 態度를 알리려하는것이다

第四中全會議 無期延期를正式發表

【上海二日發同盟】第五次中央執監全體會議第四次中央全體會議는 九月十五日부터 南京에서 開催할豫定이엿스나 中央常務委員會에서 右期間을 無期延期할것을 決定하고 二日正式으로發表하엿다 右는我空軍의 南京空襲에依하야中央要人이 多數히 逃走한關係로假令招集狀을發하드래도 出席者가적어서 會議가到底히 成立될可望이업는까닭으로觀測된다

人事·集會

▲金永千氏 辯護士試驗合格人事次來社
▲種子島蕃氏(殖産銀行 鎭南浦支店長)新任人事次 二日來社

町田民政總裁 演說要旨

【東京電話同盟】町田總裁演說要旨

帝國政府가 從來嚴然히 保持하여온 北支事變 現地解決不擴大方針도 支那側이 塞戾不誠意를 거듭하야 마침내事態를全面的으로 擴大식혀 支那를膺懲하야 反省을 不得已하게되엿다 事態가이에이르른以上國民은 擧國一致로 速히 旣定의 國是를 向하야 一路邁進할수박게업다 余는現內閣의 態度를 諒解하고 擧國一致時局에 善處하려하는者다 第七十二議會는 勿論論할것은 論하고 質할것은 質함이 當然하나 政府提出豫算案其他法律案에 對하여는 一日이라도速히 審議하야 協贊의任務를다하고 事態의 急에應하야國民總意에 副하기바란다 出征壯士가 士氣旺盛하야 忠烈이 鬼神을 哭케하는것은 實로 世界에서優秀한 我國體에 基한國民性의 發露로 銃後의 國民도亦是出征軍人에뒤지지안는 不退轉의 覺悟로써 擧國一致、設使事變이 如何히 長期에 亘할지라도 어데까지 東洋平和를 確保하지안흐면안 되다 國民의 이覺悟와 決心이 即支那를 反省케하는 原因이다 그리고第三國으로하여금 容喙할餘地를 업시하는所以이다 國民은 恒常 充分의 覺悟를가지고잇다 我等은 이時局에 際하야 軍事上에잇서서와 同樣으로政治、財政、經濟運用에잇서서도이러한 精神的作用이 重大한 影響을與할줄로認定하고 幾多의法律案보담도政府에對한 國民의信賴와 政策의使命과를國政의 成績上에擧함이必要한줄로 信한다 이러한意味에서 正當한認識에基한輿論은 이를尊重하고 其輿論에基礎를둔政策을 樹立하야써 이政局에對處함이 爲政者가取할態度라할것이다

支那事變에對處할 米穀應急措置案
事變終了後一年內廢止條件
閣議서決定된法案要旨

【東京電話同盟】二日閣議에서臨時議會에提出하기로決定한 米穀의應急措置에關한 法律案의要旨는左와如하다

▲米穀의應急措置에關한 法律案要項

第一、政府는 軍用에供하기爲하야 必要하다고 認定할時는 米穀應急調節特別會計에屬하는米穀을 賣渡함을得함
前項의賣渡價格은 時價에準據하야 이를定함

第二、支那事變에關聯하야 必要한數量의 米穀을所有하기爲하야 特히必要하다고 認定할時는勅令에依한 米穀統制法에基하야 其最高價格을定함 其最高價格이相當價格以下일 境遇에限하야 米穀統制委員會에 諮問하야 米穀의 買入을行함을得함
前項買入價格은 時價에準據하야 이를定함

第三、前二項의 規程에依한米穀의賣渡買入의 歲入歲出은米穀應急調節特別會計에 所屬케함

第四、本法은 支那事變終了後一年以內에 此를廢止함

夕刊後市況 (二日)

◆朝取短期◆

	後引	高値	低値
朝取	八一·五	八一·五	八一·五
同新	二七·九	二八·一	二七·九
鐘新	二〇七·三	二〇九·一	二〇六·七
大新	一七二·〇	一七二·〇	一七二·〇
東新	一三三·〇	一三三·五	一三二·八
日産	六七·七	六八·〇	六七·七
同新	四七·〇	四七·〇	四七·〇
拓新	—	—	—
日鑛	—	—	—
鋼管	—	—	—

◆大阪短期◆

	後引	高値	低値
大新	一七二·〇	一七二·三	一七一·七

◆大阪棉花◆
後引 九月 六七·三〇 十二月 六九·三〇
十月 六八·七〇 一月 六九·五五
十一月 六九·四〇 二月 六九·六〇

◆橫濱 生絲 後引◆
當限 八〇四〇〇 先限 七七三〇〇

◆大阪 人絹 後引◆
當限 六五〇〇 先限 七〇七〇

◆福井 人絹 後引◆
當限 六六六〇 先限 七〇五〇

中等教育擴充計畫도 六個年으로短縮

"一般"과"實業"併進主義下에 七十五校를短期實現

初等教育 擴充計畫 期間短縮 에對하야…

총독부의 초등교육십개년 확충계획을 오개년계획으로 단축함에따라 중등교육도 자연단축하게되엇다 그내용의일단을 듯건대 중등교육(일반교육실업교육)확충도 원래십개년계획이든것이엇스나 초등교육이 오개년계획으로 단축되엇스므로 중등교육도 이에대응하야 육개년계획으로 단축하게되어서 학무국에서는 그계획변경수립에 방금분망중이다 현재 기설중등학교는 일반교육과 실업교육을합하야 일백삼십삼교인데 금후육개년동안에 다시 칠십오교를 신설할터이다

이것을 일반교육 실업교육의두가지로분류하야 신설할터인데 종래실업교육중심방침을 염원학무국장(鹽原學務局長)의 새방침인 일반교육과 실업교육병진주의에의하야 균형적으로 신설될터이다 그러데 이와가티 십개년계획이 육개년으로 단축되어서도 명년도예산만은 별로 차이가업다하며 또 육개년계획이라하드래도 금년에 제일년으로 이미구개학교를 신설하얏슴으로 결국 명년도부터 오개년계획으로 되는세음이다

香港에颱風襲來

船舶의轉覆沈沒、棧橋破壞多數 郵船淺間丸은坐礁

【香港二日發同盟】향항지방은이일오전두시반쯤부터 맹렬한 태풍우(颱風雨)에엄습되야 선박이 전복침몰 잔교(棧橋)의 파괴가 상당히만흐며 도괴된 가옥이수백에달하야 사람도 수십명이나 죽엇다 우선천간환(淺間丸)은태고(太沽)『독크』부근에 좌초되야 무선전신장치가 깨여진관계로 지점과의련락도끈처서 자못 우려되며 대판상선잔교도 외국배가 부디처서 파괴되엿다 이 태풍은 시속백이십『마일』이상의맹렬한것으로 이곳천문대에서도 측정할수업다고한다 방향은서서북(西西北)으로『프라타스』섬으로부터 향항에상륙하야 광동(廣東)을엄습하고 오전아홉시후에는 풍속이 다소쇠잔하고비도 점점멋첫스나 바람이 회호리바람인 관계로 피해는 상당히 만흘모양이다

丸山大佐以下 英靈還鄕

환산대좌(丸山大佐)의 유골은 오일오전 열한시 십일분에 룡산역(龍山驛)을 떠나 향리로도라갈터이라한다

兵器部工員과 作業員의誠忠

獻金과努力으로銃後의任務 愛國部員들은感激

수일전 애국부(愛國部)에 다만유지일동(有志一同)이라고만하고 국방헌금을하고 도라가려는 사람들이 잇는것을 옷자락을붓잡고 알아본결과 병기부(兵器部)의 공원(工員)필생(筆生)들이엿슴을 알게되엿다 그들은 밤낫으로 피곤한일을하고서도 서로 돈을모아서 밧치게된것인데 그가운데는 조선사람도 적지안케잇서서 애국부근무원들은 감격하여마지안는다한다

또 체신리원양성소(遞信吏員養成所)여자보통과생은 매일이십여명식 번갈러서 병기부의 작업을 원조하고잇는데 아침일곱시로부터 오후다섯시까지 땀을흘리면서 봉사하고잇서서 병기부원들을 감격시키고잇다한다

講演會끗난뒤에 學父兄들이醵金

부내교동(校洞)공립보통학교학부형회주최의 시국에관한 강연회는 예정대로 일일오후 부민관에서 성대히거행하엿는데 모혓든 생도들의 어머니들로부터 주머니를 털어서 도합십여원을모아내엿스며 또 그학교일년생도의어머니 문룡주(文龍珠)여사는 시가오륙십원짜리의 순금반지 한개를 빼여내여서 모두경성군사후원련맹에 바첫다한다

電話交換手 慰問品千個

경성전화국 전화교환수들은각기『훈도시』세개식을 맨드러서 일홈과 위문의 말을써너허 천개를 모아가지고 황군위문품으로이일에 사단사령부에 바첫다한다

朝鮮軍援聯盟 趣旨에贊同 深澤中將寄附

이일에 ○○사단장 심택중장(深澤中將)은 조선군사후원련맹의 취지에 찬동하야 돈삼백원을 기증하고 심택부대부속장교일동은 조선방공병기비(防空兵器費)로 돈오백원을 바첫다한다

京城府慰問使 三氏로決定 五日北支로出發

지난이십칠일에열린 경성부회에서 북지파견부대에 보내기로된 위문사는 좌백(佐伯)부윤으로부터 부회의원대야사랑(大野史郎) 빈전호웅(濱田虎熊) 리승우(李升雨)삼씨로 결정하야 오는오일 오후세시오십분 경성역발북행렬차로 출발하기로되엿다한다

高壓線殺人

仁川府花水町에서

인천부화수정(仁川府花水町)이백팔십칠번지 김태훈(金泰勳)정미소직공 리영식(李榮植)은 이일오전여덜시십오분에 비새는곳을고치려고 집웅에올러가서 일을하다가 잘못발을 드되여 집웅에서 떠러지게되자 얼껄에고압선(高壓線)을쥐어 감전부상하엿는데 이광경을본 직공박(朴)모가 달려가서 그를구원하랴하다가 고압선과 부닥처서 박모는 친구를구하려다가 자기가도리혀 감전 즉사하엿다한다

仁川埠頭에"長恨淚"

支那人男便을딸어 나섯다가乘船拒絶當한 "淸服朝鮮女子"가數十名!

【仁川】지난이일은 문제의리통호(利通號)가 출범한다하야귀로를입헛든지나인들은구사일생으로귀로를엇게되야 약이천삼백명가량이 출항하얏는데 여기에보는사람으로하야금 동정의눈물을금치못하게하는 인정비극이 이곳저곳에서 생기엇다 이는 서투른지나복을입고 아해를걸니며승선하랴다가 인천서외사게원에게 발견되야 즉시출항정지를 당하고잇는 조선여자들로서 그들은대개 충청(忠淸)전라(全羅)도방면에서 오사람들로 지나인남편과동거타가 금번사변으로 철귀하는남편을 따라가려다가 중지를당코 방금그갈바를몰라 부두에서 방황하고잇는여자가 이삽십명에달하야 시절의 기현상을 언출하고잇다는바 인천서에이를뭇건대 부부로서는 별반악의가업슬것이라 분리케하는것은 측은하나 데리고간이후 엇더한변괴를뵈여줄지 이것이우려되야 절대로 조선여자들은 보낼수가업다한다

搜索願八件

감상의가을이 소슬한 바람을가저오게되자 철모르는 소년소녀와 마음뜬 소부의 출분하는자가 느러가서금일에도 부내각서에 수색원이 여덜건이나잇다

▲부내 도화정(桃花町)산수번지의 이백칠십팔호 함유복(咸有福)의처 박옥순(朴玉順)(三五)은 자기친가에간다고 지난십구일에 나간채 드러오지안는다는데 가정에는 세살되어엽분어린아이가 어머니를찾고잇스니 차저달라고

▲부내신당정(新堂町)삼백사십사번지 정익채(鄭益彩)의처 상순(白三順)(三二)은 그도 집에사랑하는 아들을둔채 지난이십일일에 어데로인지 가서드러오지안는다고 차저달라고

▲부내흑석정(黑石町)산사번지의사호에 사는 신옥녀(申玉女)의 남편 신창련(申昌連)(三四)은 평화한 가정을 이루고사렷는데 지난달구일에 집을나간채 소식이돈절하다고차저달라는것이고

▲부내가회정(嘉會町)십일번지 권용구(權容九)의 장남 권사분(權四分)(一四)은 지난 이십삼일에 집을나가서 드러오지안는다고 차저달라고

▲수원군 수원읍 지야정(水原郡水原邑池野町) 팔십삼번지 최윤상(崔允三)의처황성기(黃性基)(三七)는 지난이십칠일오후세시에 집을 나간는데 드러오지안는다

그날그날의戰線一覽

淺間、倉永兩部隊 陸上連絡에成功

상해와 진포선 방면의 전투는 더욱 더욱 맹렬화하야 상해에 잇서서는 해 공군의 긴밀한련락밋테 갑북(閘北)과오송진(吳淞鎭) 사자림(獅子林)포대를 비롯하야 남정거장(南停車場)포동(浦東)방면의 적에 공격(攻擊)또는포격을기하야 도처에서 적의 대부대를 섬멸식히는 상태로서 일일사자림포대와 월포진(月浦鎭)을 점거한 천간(淺間)부대는 곳○○방면으로 향하야 행동을개시하는한편 오송진을확보하엿고 창영(倉永)부대도○○에 공격전진을 개시하야 상방의선방척후(斥候)는 마츰내 모지에서 맛나 상륙이래 최초의 확상련락에 성공하엿다

×

진포선일대의 전선에잇서서는 중정(中井)부대가 삼십일 오후를 무찌르고 정해현성(靜海縣城)서쪽에잇는 왕가진(王家鎭)을 공격하야 그날밤에 이를점령하고 ○○부대는 삼십일일아츰○○을공격하야 그곳을 점령하엿스며 또후등(後藤)부대는당가둔(唐家屯)의 적진지에 육박하고잇서 머지아니하야 그곳도 점령하게되엿다

×

軍事密約締結說이盛行

이번蘇支間不可侵條約裏面에는

이십구일오후 국민정부 외교부가 소지(蘇支)불가침조약협정이 성립되엿다고 공표한후 소지불가침조약리면에는 지나가 소련에 외몽고(外蒙古)와 신강성(新疆省)의지배권을승인하는대상으로 소련으로부터 무기공급을 포함한원조를밧기로 밀약(密約)이 성립되엿다 전하며 이상구일모처에서 들어온 정보를보면 소련 비행기 칠십이대가 최근 외몽고를 거처서 섬서(陝西)에 도착하엿고 이후에도 계속도착할 예정이라 하며 소련 광동사 십이명이 삼십일 광동(廣東)에도착하야 그중네명은 동강(東江)과 선두(汕頭)에 배치되고 나머지여덜명은 광동에 머므리라고 전하는데 국민정부외교부는 일일에 성명서를발표하야 불란서의『주른』지가 소지불가침조약체결리면에 비밀군사협정이잇다고 보도한것은 구라파에서 전쟁을 일으키려고 하는자의 소위로서 소지불가침조약에는 한등비밀협정이업다고 부인하엿다

通學列車運轉指定

今三日부터三線에 一般乘客의混雜도防止

지나사변발발로 말미암아 지난팔월사일부터 조선국유철도렬차시간표가 림시로 변경되엇든 차운전회수가 줄선을통하야 렬차운전회수가 줄엇을뿐만아니라 단거리간의 운전되든렬차가 전폐되든관계상 경부선을비롯하야 경의선, 경원선각철도연선에서 경성학교에 통학하는생도들은 렬차시간관계로 통학을못하고 복득이 경성에기숙을하거나 가세가 넉넉지못한생도는 학업을폐지하지안흐면 안될현상이므로 학부형들은 하루밧비 렬차운전의 원상회복이나또는 림시통학렬차운전실시를당국자에 요망이든바 이번에 경기도학무과에서 철도국과 협의한결과 당분동안삼일부터 다음가티 림시통학렬차를운전또는지정하야 연선학생들의 통학의편리를 도모키로되엿다한다

▲京釜線

(朝)水原發午前六時四〇分(水原鷺梁津驛間의各驛에서 乘車하는通學生)餠店驛以南의驛에서 通學하는學生은 午前七時에京城驛에到着하는 一一〇一列車를利用할것

(夕)鷺梁津水原驛間通學者京城發午後五時二〇分六四列車 ▲餠店驛以南通學者京城發午後五時三〇分一一〇四列車

▲京義線

(朝)開城發 午前四時三二分

(夕)京城驛發 午後五時五分

▲京元線

(朝)議政府發 午前五時三七分(議政府以南各驛에서 通學하는者)

(夕)京城發 午後五時四五分 五一三列

鑛夫墜落慘死

지난이십칠일오후일곱시 삼십분에 경기도안성군 서운면신흥리(安城郡瑞雲面新興里) 청교광산분적동광장(靑橋鑛山分赤洞鑛場) 광부천안군립 면 도림리(天安郡笠場面道林里)김영덕(金榮德)(三一)은다른광부여서명과일을하다가잘못하야백석자나되는항내로떠러저서무참히도 즉사되엿다한다

第四次共靑關係 十一名拘束送局

北靑署關係만廿八名送局終了

【咸興】제사차공청동맹(第四次共靑同盟)사건중 북청(北靑)지방관계자 장성진(張聲鎭)(三)등십일명은 그동안북청경찰서에 류치되야 그서원과 함남도경찰부원이취조를 계속하고잇든바 그취조가끗나고 일일오전 여들시함흥착 남행렬차로 함흥검사국에 넘겨왓다 이번송치된관계자는 다음과갓다 이로써 관계자이십팔명은 삼차로노나서 모다송국되엿다

張聲鎭(三二) 金命洵(三七) 金尙炯(三七) 李錫景(二六) 李鍾尙(二三) 劉胤(二二) 李鍾述(二三) 高海屹(二七) 張學軾(二四) 金致實(二二) 金壽得(二四)

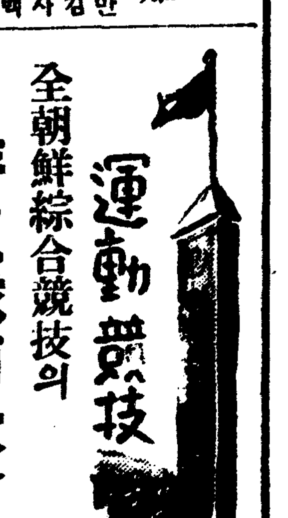

全朝鮮綜合競技의 排·籠球兩大會

來二十二日부터四日間擧行

朝鮮體育會主催의 第十八回全朝鮮綜合競技의 一部門인 排球大會는 來二十二、三兩日、籠球大會는 來二十四日、五兩日間 鍾路靑年會後庭『코-트』에서開催하기로되엿는데 兩大會의 參加規定은 다음과갓다한다

▲參加別=中等部、專門部、實業

▲申請期日=來九月十六日午後六時까지

▲申請處所=京城府鍾路二丁目朝鮮體育會(電光二一二八番)

▲抽籤期日=九月十九日 同會館內에서行함

▲參加金=中等部三圓、專門及實業各五圓

▲參加選手人員=(排球)監督一人、選手十一人(籠球)監督一人、選手十八人(備考=排球部參加團이 三團未滿時에는 此部는中止함)

萬城商街에窃盜跋扈 一日四處서盜難

【立石】지난일일 오전한시경만성(萬城)장거리에잇는 포목상려수(金鉉洙)의 집에서 현금사십원오십전을 필두로 동리백남순(白南淳)의집에서 이십삼원 동리 김영린(金永麟)의집에서팔원 동리 김재근(金載根)의 집에서 일원삼십전 전후 네군데서 한계 팔십여원을 절취해간자가잇다는바 그날이 맛침 장날이엿슨 관계로 현금이잇든것을엿보아 범행한것으로보아내용을 잘아는 자의 소위인듯하다하여 경찰에서는 방금 범인을엄탐중이다

詐欺漢의怪電話?

鑛業家의名義로上京을催促 不在中에電報로請金

【麗水支局電話】지난달삼십일일오후다섯시쯤에 경원선 삼방(京元線三防)역아페서 장사를 하는김도휘(金度楷)박영석(朴永錫)권병찬등 세사람에게 삼방역전화를 통하야 경성 삼각정(三角町)중앙호텔에 투숙하는 광업가리용신(李容愼)이란 일홈으로 급한일이잇스니 빨리 세사람을 서울로 올라오라고 전화가 왓스므로 세사람은 리씨와 전자관련이잇는관계로 허둥지둥 상경하야 중앙호텔로 차저갓드니 전기 리용신이란 광업가는 벌서수일전에 충청도방면으로 려행을하야 부재중이요 중앙호텔에서는 알지못하는 일임으로 세사람은 도깨비에게 홀린세음이되여 대로 삼방으로 도라가게되엿는데 전기세사람이 서울로올라온 후 일일오전삼방에잇는 세사람의 상점에는 서울잇는 각각그상점 주인일홈으로 황금정일정목 모처로 현금일백오십원식을 보내라는 전보가왓다고한다 그러나 전기 김도휘은 즉시로 삼방으로 도라가면서 자기집으로 이번서울거름은전연허무맹랑한전화에 속아왓는데 곳내려간다는전보를 첫슴으로 그집에서도전기돈보내라는전보가 사기사실로 짐작하고돈을보내지안코 이사실을 안변(安邊)경찰에고발하엿슴으로 어떤자가일부러 남의일홈을빌려 사기를꿈인것이라하야 방금범인을엄탐중이다

中等柔道戰 對陣決定

東京留學生武道會主催의 第九回全朝鮮中等學校 柔道大會는 明四日午後一時부터 鍾路中央靑年會體育館에서 擧行하기로되엿는데 參加校는 前年度優勝校中東을비롯하야 大邱啓聖、普成、大東、培材、中央、徽文等과 慶北金泉高普도參合하야 八個校에達하는바 그對陣은 다음과가티 抽籤決定하엿다

【第一回戰】

▲A、中東學校對金泉高普

▲B、普成高普對大東商業

▲C、啓聖學校對中央高普

▲D、文毅商業對培材高普

【準決勝戰】

A의勝者對B의勝者

C의勝者對D의勝者

올림픽東京大會 開否論은尙早

首相과文相一致

近衛首相의招致로 安井文相은 卅一日午後一時半 首相을官邸에 訪問하고 前日 副島伯으로부터 進言한 東京올림픽大會開催問題에關하야 政府로서의 態度를協議한바잇섯는데 올림픽大會開催까지에는 相當한 準備期間이잇스므로 政府로서는 日支事變이 如何히 進展될지 只今開否를 論議할 必要는업스며 事變의推移를 注視한後에 同大會關係諸團體의 意見을 徵聽하야 對策을 決定할터인데 大會의準備는 如前히繼續하라는데 意見이一致되엿다

六大學野球리-그日程

東京六大學野球聯盟主催의 秋季野球리-그戰은 四日부터 神宮球場에서 開幕케되엿는데 日程은 다음과갓다

▲四 日=明帝一回戰·早立一回戰

▲五 日=早立一回戰·明帝一回戰

▲十一日=慶法一回戰·早帝一回戰

▲十二日=早帝一回戰·慶法二回戰

▲十八日=明立一回戰·慶帝一回戰

▲十九日=慶帝一回戰·明立一回戰

▲廿五日=早法一回戰·慶立一回戰

▲廿六日=慶立一回戰·早法一回戰

▲十月二日=明法一回戰·帝立一回戰

▲三 日=帝立一回戰·明法一回戰

▲九 日=早明一回戰·法帝一回戰

▲十 日=法帝一回戰·早明一回戰

▲十六日=慶明一回戰·法立一回戰

▲十七日=法立一回戰·慶明一回戰

▲廿二日=早大對慶應一回戰

▲廿三日=慶應對早大一回戰

無脚水泳家가 耐久記錄樹立

【紐育卅日發同盟】無脚水泳家로서 알려진『하-스·티미』君은『올바니』와『뉴-욕』間의 百四十五哩長距離耐久水泳을 計劃하고 지난二十三日午後에 全身에다 기름을 바르고 뛰여드러가『올바니』에서『하드손』河로 뛰에 兩手만으로 悠悠히헤처서 二十九日夜前後百四十七時間三十七分에『뉴-욕』에到着하야 耐久水泳世界記錄을 樹立하엿다 그러나『티미-』君은 極度의 疲勞로因하야 肺炎을 이르켜『하-렘』病院에 入院한바 자못重態이라고한다

廚房뉴-스

"짱크"船入港杜絶로 胡鹽이비싸진다

김장때 소곰시세 생각하고 主婦들은큰걱정!

【仁川】지나사변관계로 북지방면으로 출항선이두절되야대지 무역이 두색되고잇다 함은 기보한바와갓거니와 더욱이 가장 큰 우려를 갓게하는것은 가을철을 마지하며 호렴(胡鹽)에 대한 소식이라는데 팔월부터는 인천부두에는『짱크』선의출입이 전운(戰雲)관계로 통행치아니함으로 호렴(胡鹽)수입이 전연두절되야 부족을느기게한다는데 이를작년도에비하면 아직도 백만근이상이 수입되여야 호렴난을 면할뿐아니라 현재인천부두에 싸여잇는것이나마화차와철도시간관계로산간벽지에유송치못하고잇슴으로김장때에소금난은면치못하리라한다

完州塲基里郵便所 電信電話事務取扱

체신국에서는 전북완주군봉동면장기리(完州郡鳳東面場基里)우편소에 전신사무와 전화통화사무소취급을 개시식히고저 그간공사중이든바 대개공사가 끗낫슴으로 오는오일부터 실시키로되엿다한다

上海虎疫과 仁川署의防疫陣

豫防注射를實施

【仁川】향항(香港)에잇든 호렬자가 점차로북상하야 상해(上海)방면에만연하고잇다함은 기보한바와갓거니와 인천은 중국항로에대하야 가장중요지에처하야잇는만큼 인천서에서는 지나피란선의출입을 가장감시하고잇슬뿐아니라 우선부내접객업자일천륙백명에대하야는 예방주사를실시하고 제이단으로는 전부내에이를실시하야 방역에로력하리라는바 시기가시기이니만큼 일반가정에서도 만흔주의를하여야할것이라한다

妓生에게는 얼골이미천

加害者相對로 慰藉料請求訴

【咸興】얼골이미천인 기생이그얼골을마저 부상당하고서 기생노릇을못하게되얏다고 위자료오천원청구의진소송을제기한사건=원산부남산동사삼번지(元山府南山洞四三)기생 김숙자(金淑子)(二〇)는 면출천 강원도고성군장전읍(高城郡長箭邑)조원명(趙元明)을상대로 오천원의 위자료청구소송을제기하야왓다 그내용을보면 원고김숙자는장전읍에서 옥엽(玉葉)과동서하면서 기생영업을하고잇든중 지난칠월이십오일 오후다섯시쯤고조원명이가 원고의 집에와서옥엽과 싸홈을함으로 원고가말니게되얏는대 피고는 돌이여원고의낫과머리를란타하야 압이빨두개를 분질너노코 또 눈도적어저서 기생영업을 하지못하게되얏다는것이다

行人을結縛奪金

【釜山】지난 일일오전네시삼십분경 경남밀양군상동면옥산리(密陽郡上東面玉山里)철교(鐵橋)남쪽편도로우에서 경북청도군대성면공항동(淸道郡大城面工巷洞)리영수(李永壽)(二七)가 상인조의강도에게 손발을노끈으로 묵긴후소지금이십일원육십전을 강탈당하얏는데 이것을 통행인이발견하고 관할경찰서에 급보하얏스므로 서원이출동하야 현장을검증한후 각방면으로 범인을수사중이라한다

景品은 五圓以上御求文하는분께 弊社愛讀의T·M萬年筆正價一圓六十錢品一本식 贈呈합니다

一般大衆向實用時計 ◎◎秋季新學期特別大賣出

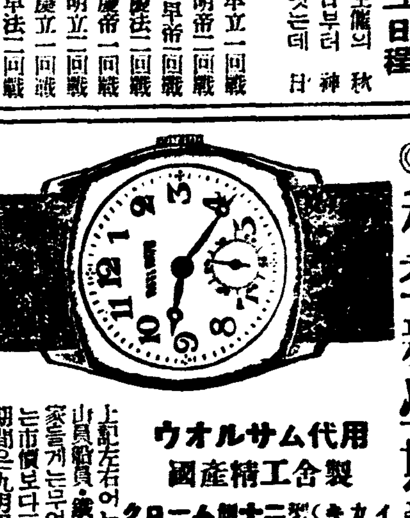

ウオルサム代用 國産精工舍製 クローム側十二型(キカイ十型)平三味胴型腕皮付 セイコー白字太文字

A七石入 ¥8.50
B七石入 ¥9.85
C十石入 ¥10.20
D十石入 ¥12.00
E十石入 ¥13.00

上記左右어느것이나 學生運動家山員船員·鐵道員·青年紳士有志實業家들께는무엇보다最適品이고또代價는市價보다三割以上廉價이다但特賣期間은九月限

★鐵道專用懷中

クローム十九型鐵道時計 SEIKOSHA白支太文字 鉄捨佛兩

A七石入……¥18.00
B七石入……¥19.50
C七石入……¥21.50

同業者整理品引受處分大特賣中!!

最新流行形 瑞西製品

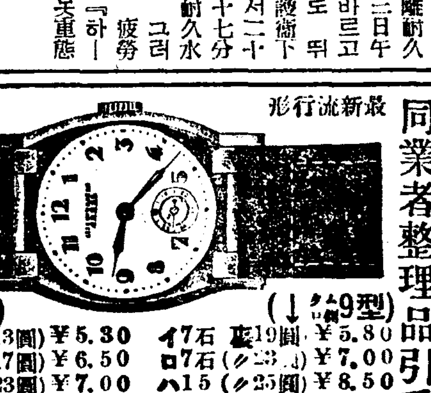

(ク側10型) イ7石(市13圓)¥5.30 ロ7石(〃17圓)¥6.50 ハ15(〃23圓)¥7.00 ニ15(〃25圓)¥11.00

(ク側9型) イ7石(市19圓)¥5.80 ロ7石(〃23圓)¥7.00 ハ15(〃25圓)¥8.50 ニ15(〃29圓)¥12.00

十八金代用腕卷皮付 (8型) イ七石(市廿八圓)只七·三〇 ロ七石(市卅二圓)〃八·二〇 ハ十五石(市卅四圓)〃一一·二〇 ニ十五石(市卅四圓)〃一五·二〇

十八金代用懷中時計 (8型) イ七石(市廿八圓)只八·八〇 ロ十五石(市卅六圓)〃九·六〇 ハ十五石(市卅四圓)〃一三·〇〇

(16型) イ七石(市廿四圓)〃一三·八〇 ロ七石(市卅六圓)〃一五·八〇 ハ十七石(市卅四圓)〃一八·〇〇

正十八金側高級腕卷 (8型) イ十五石(市七十五圓)二八·〇〇 ロ十五石(市八十五圓)三〇·〇〇 ハ十五石(市九十五圓)三五·〇〇

クローム側懷中時計クサリメタル付 (16型)パタシマーン イ七石(市價廿八圓)只七·五〇 ロ七石(市價廿二圓)〃八·〇〇 ハ十五石(市價卅六圓)〃九·五〇 ニ十五石(市價卅九圓)〃一二·五〇

ト15石(市52圓)¥21.50 チ15石(〃57圓)¥23.80 リ15石(〃62圓)¥35.80 ヌ15石(〃66圓)¥38.00 ル17石(〃75圓)¥42.00 ヲ17石(〃8圓)¥50.00

世界的標準時計 ★ウオルサム!

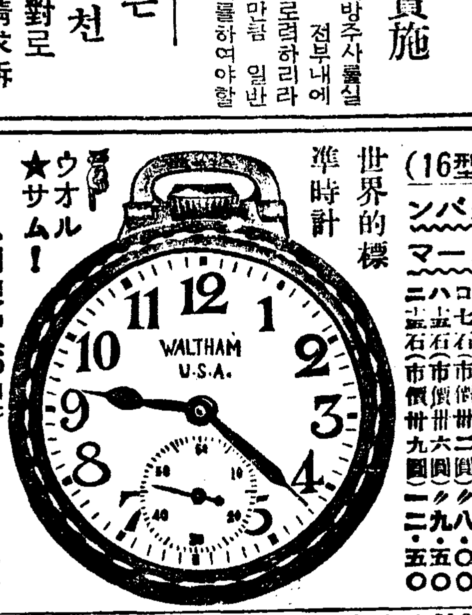

クロム側懷中(16型)クサリメタル付 瑞西特製品 時間正確! イ七石(市價九圓ノ品)只三·三〇 ロ七石(市價十一圓品)〃四·六〇 ハ七石(市價十三圓品)〃七·二〇 ニ十石(市價廿三圓品)〃八·四〇 ホ十五石(市價廿九圓品)〃九·五〇

十六型懷中 ウオルサム クローム側 イ7石(市22圓)¥10.00 ロ7石(〃28圓)¥11.50 ハ7石(〃32圓)¥12.70 ニ7石(〃39圓)¥13.50 ホ15石(〃45圓)¥1.770 ヘ15石(〃47圓)¥19.80

景品實物縮寫ノ圖

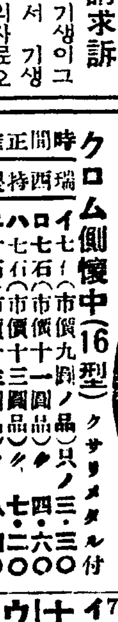

目覺時計 特價提供!!

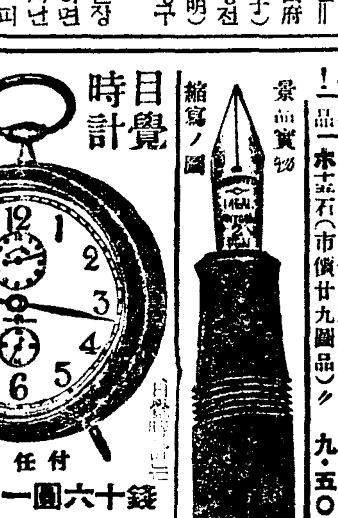

責任付

特價一個 一圓六十錢 特價三個 四圓二十錢 特價半打 七圓八十錢 時間正確 機械秀巧

註文ハ全額ノ三割以上拂込ム事 內金ニテ代引註文ハ斷然拒絶シマス 註文主負擔ナリ 前金註文ハ送料ヤ品代 總金代引ハ送料四十七錢 註文ハ前金ヘデ又代引ハ五割以上內金ニ送料要送實費加算 振替東京一五七九四一番 セイコウシヤ營業所 東京市向島區吾嬬町東三ノ一六 振替口座東京一五七九四一番

型錄請求ハ郵便切手十錢을要함

助陽と虫

不老長壽精力强壯劑 生活滿足其効如神 九龍虫 支那宮中秘藥

是乃三千年前秦始皇이服用하던陽虫! 故로一千宮女를巡愛하던絶倫의精力! 朝鮮往文九龍虫百首以上飼育料入 送料並貮圓五拾錢振替送金即送 說明書請求進呈 安東縣舊市街鴨江春 國際洋行 振替京城二〇六〇三番

東洋劇場 八月三十一日부터 劇團豪華船 公演第二週 ▲上演劇本▼ 李雲芳作 「港口의새벽」三幕五場 「아우의幸福」一幕 首陽山人作 千辛萬苦를무릅쓰고 자라난아우의 一生을 위하야……

團成社 三十一日부터五日間 料金大人三〇錢 小人二〇錢均一 十時半、一時半、六時半 三回興行 ◉◉朝日世界뉴-스 ◉讀賣發聲뉴-스 ◉東日大每 國際뉴-스 北支·上海戰特報(新著) 女同志 吉川登美 ◇新興키네마超特作 原作…吉屋信子 監督…西鐵平 主演…植村謙二郎 沙漠의花園 特別社告 弊社所屬인長官連合…

三十一日ヨリ六日間 晝夜三回 大人五〇錢 學生小人三〇錢 P·C·L超大作 渡邊邦男監督 岡譲二主演 堤眞佐子 入江たか子 大川平八郎共演 特別出演 ▼北支の空を衝く 伊ローマフィルム社超特作 アウグスト·チェニーナ監督 フルヴィア·ランツィ アントニオ·チェンタ主演 ムッソリーニ賞獲得 ▲リビヤ白騎隊 ▲東日大每 北支事變上海戰ニュース

若劇

一日ヨリ四日マデ四日間 階下席十錢均一 想ひ起せ 乃木大將 五味國男·五味國枝 主演 スーヤエウユリ ルエンジルベサイ 主演 嵐の戰捷旗 岩見重太郎 阿部九州男 木下雙葉 主演 東日大每ニュース上映 每日晝夜三回興行 第一回一、八 第二回一、八 第三回七、八

中央舘 永樂町 本三一〇四

◇九月一日부터三日間 每日晝夜二回 晝一時 夜七時四十五分 大衆席料金十錢均一 新秋三大映畫巨彈陣 米國마스코트特作全發聲映畫 大連續長篇活劇 流線怪盜列車 前篇 △우니바-산特作映畫 熱血兒 웨인 大猛演 全發聲日本語版 쿠캉의大成功 天才兒 잿키쿠캉主演 △極東映畫社特作映畫 連續時代劇 晴の鍔鳴り 前篇 劍豪嵐門光三郎主演

光武劇場 往十里町

日支事變의影響

甚한것은三分一로 二三割減은普通

特히輸送制限은販賣에大打擊

【下】本町通小賣商極閑散

玩具

1、今年은 前年에比하야 春來五分乃至 一割가량 賣行良好이든바 事變勃發에依하야 小兒用의銃、劍、勳章、鐵兜、其他軍隊用具類似品等 時局關係玩具類의 賣行은 일만한景氣를 보엿스나 곳 賣盡을訴하고 輸送制限으로 補充되지안는다 一般玩具는 大體一割乃至三割가량의 賣行減退를보고잇다 그리고 一般玩具商의 取扱하고잇는 고무製水泳帽、浮袋와如한 水泳場旅行의 꺼리과 客車도 減少等으로 例年에比하야 三、五割가량의 賣行減少를 示하고잇다

2、只今까지로는 賣價에는影響이업스나 金屬製品 及고무製品等은 이미幾分의 値上을보고 또 先高를 豫想하고잇다

3、本品의 仕入은 大阪、東京及 名古屋에서 從來는 大部分이 普通小荷物 或은 客車便에依하야 送荷되고잇든바 輸送制限을 受하게되자 大量物은船便으로 高價品은 不得已 小包에依하야 仕入하고잇는데 船便은 非常히 더디어 不得已하지안흔것은 小包는 運賃割高로되어 其實用도 從來의 賣價關係上全部를 賣價에 더매기는 困難하야 普通賣主의 負擔으로되므로 그만치 利益率을 減하는 實情에잇다

右와如히 仕入品入荷의 不圓滑로 相當한 品切品을 生하야 이것이 賣行減의 一面이되어잇슴도 事實이다

運動具

1、例年夏期는 大體에잇서閑散氣味이다 暑中休暇에入하기前後는 登山用品이 가장만히팔리는 時期인데 今年은其直前에地元으로부터多數의 部隊가 出動或은在鄕軍人의招集等이잇고 繼續하야 客車運行數의 減少、避暑遊覽客의割引廢止、或은例年夏期休暇中에 鐵道局又는 各新聞社가 다투어하이킹、登山、水泳、釣魚等의催를 廢하야 그때마다相當한 賣行을보앗스나 今年은 此等의開催가업고 그우에 必要以外의 旅行은사양하기때문에 登山用具를비롯하야 運動具水泳用品等의 賣行에는 相當한打擊을受하얏다 그러나 一面從來市內에서는 거이使用을 보지못한 活動에便한 登山用服裝類와如함은 오히려 流行의感이잇스리만치 賣行이良好하다 이를全般的으로보면 그래도從來에比하야 二、三割가량의 減退가豫想되고잇다

右와如히 跛行的實情에잇기때문에 登山服과如함은 品切을보는 狀態에잇다 今後의賣行에對하야서도 變則的現象이므로 船便仕入은 안하고 不得已 小包便仕入에 依하야 當面所用을 準備하는 狀態에 잇는데 小包便은 客車便에 比할지라도 三倍의 費用을 要함에 對하야 販賣價는 從來의 價格關係로 賣價에 加算하기가 困難하므로 利益率의 遞減을보고잇다 그런데 本品類는 地方의學校團體等에對하야서는 相當히 供給되고잇는것인데 今年은 거이此等의 注文이업고 또 假令注文이잇다하야도 小包以外는 何時送荷品이 到着할지 豫想이서지안어 地方取引은 躊躇에가까운 狀態이다

2、價格은 目下로서는 何等의 變化를 認치안흐나 當地商人으로서는 例年과가티 現今冬物의 注文은 마치엇스나 時節이時節이니만치 先低를 豫想하고잇다

3、大部分은 東京으로부터 仕入하고잇는것으로 從來부터 其大部分은 小荷物로서 入荷하고잇섯는데 輸送制限으로 入荷는 거이 杜絶하야 補足品 準備는 不得已 小包便에 限하고잇는바 運賃關係上 全般的으로 利用할수업스므로相當한品切을보고잇다

旅行具

1、例年六月下旬부터 九月中旬까지는 夏枯閑散期이다 그러나 八月은 暑中休暇를 利用하야 歸鄕、登山、其他 旅行者가 相當히잇스므로 期節的關係上 廉價物品이 팔리는 時期이나 今年은 運動具에 記한바와가티 事變으로 從前에比하야 賣行은 三分의 二內外로 減少되고 特히 高價品의 賣行은 特히 不良하다。

2、鞄用皮革은 軍需品과의 關係가업는지 只今까지로서는 何等의 影響이업스나 今後 事變이 오래끌음을따라 內地에서 生產되는 柳、布帛製品、木製品等은 先低할는지도모르나 皮製品은 支那產의 廉價物原皮가輸入不能으로 될것이므로 幾分의 騰貴를 보이리라고된다。

3、只今까지로서는 輸送制限에依하야 仕入荷의 小口扱의杜絶、船便의延着이잇스나 閑散期이므로 그리큰 影響이업고 今後의 仕入에對하야 制限의解除와 緩和를바라고잇다。

百貨店

北支事變勃發當時는 때마츰 中元大賣出中이엇스나 고비를 지난때이엇스므로 中元賣出은 例年에比하야 그리大差가업는 結果를어덧스나 事變의發展을따라 現金賣上은 顯著히減退하고 今月에 入하야서는 昨年의約三割減을 示하는狀況으로되엇다 勿論 官廳其他에의 納入品은 오히려 昨年보다 約一割七八分의 增加를 招來하고잇스므로 大體二割가량의 減退를보앗다 特히 高價品의 賣行減少가 顯著하고 廉價品及時局關係品은 오히려 增加를示함은 當然하다 그리고 七、八兩月은 所謂 夏枯期이므로 相當한準備는잇스나 秋物及冬物時季에 直面하야 今後의 賣上減을 豫想하고仕入方面은 相當히 警戒되고잇다。

樂器及레코-드商

事變勃發과同時에 從來레코-드賣上의 大部分을 示한所謂流行歌의 賣行이 거이杜絶되고多少 軍歌物의 賣上이 增加하얏슴에 不過하다 이도在庫品으로 곳 品切되어 七月中旬부터 八月에亘하야 平常賣上의 約四分의 一로되엇다 이와同時에一般樂器類、蓄音機도 顯著히減退하고 또北支事件特別稅에 依한値上을憂慮가 濃厚하므로 買控를傾向이 만어 레코-드以上의賣上減退를 招來하얏다 그러나 仕入은 大體 그때마다 行하고잇스므로 在庫品에依한 損害는比較的 적으나 賣上減에依한 業界의 前途는相當히注目할것이다

吳服類

1、今年春以來 近年에업시賣行이 良好하야 高級品과 如한것도 亦是 豫想外의 賣行을보이고잇든바 中元賣를 境界로 其後는 顯著한 減退를 示하고特히 高級品의 賣行은 大體 半減以上의 不況이다 勿論 商店에 依하야서는 그리 影響이업다고 稱하고잇는곳도잇고 또浴衣는 炎天續과 單物의 宿替로 大體良好이엇스며 晒木綿과 如한 一般織物이 低落을 示하고잇슴에反하야 當地에 需要가만흔 內地에서는 御用에 相當한 貨물을보일려이나 이러한 特殊事情이 잇는것을除하면 從來에比하야高級品은 前記와如히五割、其他의것도 一二三割가량의 賣行減을示하고잇다

2、事變後 特히 市勢에 그리큰 影響을보지안흐나 晒木綿은 右와如히 一時的이나마 變則的需要를 보는外는 內地織物界의不味商狀으로 先低를 豫想케하고잇다

3、閑散期임과 商不味로 晒木綿以外는 大體 輸送制限으로 供給不足을보는일은업시 經過하얏스나 秋物의 入荷에는 幾分 遲延을 招來하야 絹物과 如한 小包를 利用하야 目下 多少入荷하고 下級品도 輸送의 不圓滑로 時節까지에는 充分히 入荷하리라고보인다

그리고 目下 冬物의 註文期이나 織物界의 先低豫想과 時局의 推測이서지안어 大概 看過狀態이다

藥品雜貨

1、中元賣는 例年의 行事로 七月十二日 府內 在鮮商人의 招聘을 보기까지는 從來 藥種商協하야 高級品의 賣行도 자못良好하얏스나 依然 客이 減少되여 中元贈答品과 如한것은 例年十五日까지는 相當히 나갓스나 그것도 著減하고 또 廉價品으로 곳내는 傾向이 濃厚하얏다 中元後는 더욱 賣行減을示하고 特히 高級品의 打擊은 커서 商店에 依하야 六割가량減少를 보인곳도잇는바 總體로 半減하얏다 高級品以外의것도 二割 或은 三割가량 減少되엇다

2、價格은 거이 變함이업스나大體 仕入地의 市勢는 不味한 模樣이므로 幾分의 影響이 나타날것이다。

3、汽車便의 制限과 遲延으로秋物의 入荷는 多少더딜것이나 只今으로서는 그리影響은업고 單只目下 冬物註文時期에當하야서도 前途의 豫測이 서지안키때문에 躊躇中이나 高級品의準備는 昨年의 半以下에 그칠模樣이다

履物類

1、本品은 例年中元賣에는 相當히 賣化하야 今年도 中元까지는 그리影響이 업섯스나 中元後는 客이 減少되어 大體三、四割가량의 賣上減을 示하고 五圓以上의 高級品은 特히 눈에 띄인다。

2、只今으로서는 價格에는 影響이업스나 支那桐材의 輸入이 杜絶된結果 必然的으로 多少의値上을 보게되지안흘가 現在內地에서는 桐材拂底로 二、三割의 騰貴를示하고잇다。

3、賣行의 一段落과 閑散期임으로 輸送制限에依한 不便은 적고 秋物의 仕入에드 多少더딜사이나 이亦是 그리影響이업다고하고잇다。(끗)

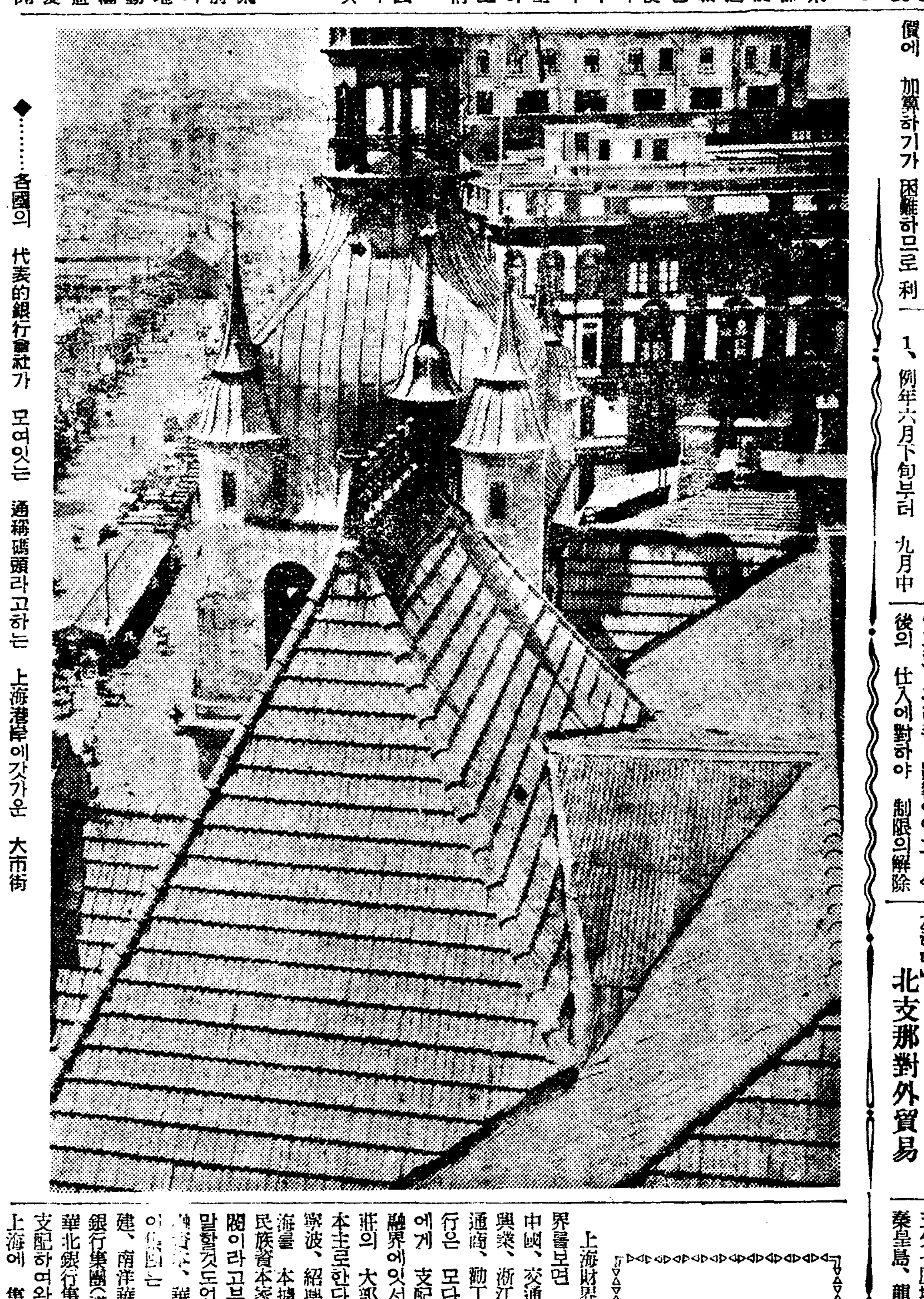

◆……各國의 代表的銀行會社가 모여잇는 通稱碼頭라고하는 上海港岸에갓가운 大市街

北支那沿岸貿易 ❶

輸入五割·輸出三割

日本이斷然首位占領

【朝鮮貿易協會에서는 昭和十一年十月二十八日附 在天津帝國總領事 堀內氏의 報告에 依하야 北支那沿岸 貿易狀況(昭和十年度)을 調査하얏는데 그全文은如左하다】

北支那對外貿易

昭和十年度(以下本年)天津輸入額은 八千五百十六萬元으로 前年度에 比較하야 一割一分九厘減、青島輸入額은 五千五百二十三萬餘元으로 前年度에 比較하야 五分七厘增 其他北支四港(芝罘、秦皇島、龍口、威海衛)合計輸入額은 千三百七十三萬餘元으로 一割七分三厘減 右의 北支六港總計輸入額은 一億五千十三萬餘元으로 前年度에 比較하야 七分二厘減이다

本年度의 天津輸出額은 九千百二十萬餘元으로 前年度에 比較하야 一割二分三厘增、青島輸出은 四千八百五十五萬餘元으로 前年度에 比較하야 三割七分六厘增、其他의 北支四港(芝罘、秦皇島、龍口、威海衛)合計輸出額은 千九百八十八萬餘元으로 前年度에 比較하야 二分三厘增、右의 北支六港總計輸入額은 一億五千九百六十四萬元으로 前年度에 比較하야 一割七分六厘增이다 이리하야 本年의 天津輸出入貿易額은 一億七千六百三十六萬餘元으로 支那全國貿易額의 一割一分七厘를 占하고 青島輸出入貿易額은 九千九百七十九萬餘元으로 支那全國貿易額의 六分六厘를占하고 北支六港總計貿易額은 三億九百七十七萬餘元으로 支那全國貿易額의 一割六厘를占하는 狀勢이다 前年度의北支六港總計貿易額은 二億九千七百五十五萬餘元으로 支那全國貿易額의 一割八分九厘를 占하얏슴에 比較하면 本年北支對外貿易은 支那全國中 稍良好한 狀態에잇고 特히 海關統計의 表面으로보면九百五十一萬餘元의 輸出超過로되엿는데 北支對外貿易이前年度에 比較하야 저윽히好況에잇섯다고 하지안흘수업다 但이는本年度에 잇서相當히 盛行된砂糖、人絹、라이스페이퍼-、海產物 其他雜貨等의 北支密輸入을 考慮하엿스면아마前年度의 北支六港輸入超過額二千五百 九十九萬餘元으로 되어 大差업는 程度의 輸入超過로 되지안홀가고 思料된다 또 本年度天津對日本貿易은 本邦本土朝鮮及臺灣을 合計하야 輸入三千五百七萬餘元 (天津 全輸入額의四割一分二厘)으로 前年度에 比較하야 三分九厘增 輸出二千百二萬餘元 (天津全輸出額의 二割三分)으로 前年度에 比較하야 八分四厘增 天津對米國貿易은輸入千二百三十五萬餘元 (天津 全輸入額의 一割四分五厘)으로 前年度에 比較하야 二割四分五厘減 輸出三千五百六十餘萬元 (天津全輸出額의 三割九分)으로 前年度에比較하야 一割一分四厘增 天津對英國貿易은 輸入七百二十一萬餘元(天津全輸入額의 八分五厘)으로 前年度에比較하야 二割二分七厘減 輸出九百四十二萬餘元(天津全輸出額의 一割四厘)으로前年度에比較하야 三分一厘增 天津對獨逸貿易은 輸入千八十八萬餘元(天津全輸入額의 一割二分八厘)으로前年度에 比較하야 一割九分二厘增、輸出八百一萬餘元 (天津全輸出額의八分八厘)으로 前年度에比較하야 七割五分四厘增으로 輸入은 依然히日本이 第一位 米國이 第二位인바 獨逸은 第三位로되고 英國은 第四位로떠러젓다 輸出은 第一位米國、第二位日本、第三位英國、第三位濠逸의 順序로 變更업다 日本은輸入輸出共히 多少 恢復되어上向步調로 轉하엿는바 獨逸의輸入輸出의 躍進이 顯著하다 그리고 本年靑島對日本貿易은 本邦本土朝鮮及臺灣을合計하야 輸入三千一萬餘元 (青島全輸入額의 五割七分六厘)으로 前年度에 比較하야 三分九厘增、輸出千五百二十三萬餘元(青島全輸出額의 三割一分四厘)으로 前年度에 比較하야 五分一厘增、青島對米國貿易은 輸入六百八十六萬餘元 (青島全輸入額의 一割三分七厘)으로 前年度에比較하야 一割四分七厘減、輸出六百四十二萬餘元 (青島全輸出額의 一割三分二厘)으로 前年度에比較하야 四十割一分八厘增이다 다음에芝罘、秦皇島、龍口及威海衛의 四港外國別貿易額은未詳하나 北支의 二大港인 天津及青島의 國別輸入額에依하야 推測하면 北支는 日本이 全輸入額의 約五割、全輸出額의 約三割을 占하고잇고 그다음으로 米國이 全輸入額의 約三分 全輸出額의 約一割六分을占하고잇는 現狀이다 本年 天津輸入主要品을 輸入價額順으로 列記하면(輸入價額五十萬元以上의것 廿七種)(一)鐵及鋼은 九百五十三萬餘元 前年比較○%九一減 (其中日本은 三百卅二萬餘元 前年比較 一一%五七增)(二)石油는 七百卅二萬餘元 前年比較三三%三九增(其中日本은 五十一萬餘元 前年比較約卅倍로增加)(三)綿類及綿器는 六百卅五萬餘元 前年比較一三%六五增(其中 日本二百七十四萬餘元 前年比較一○%二○減)(四)絹布는 五百十八萬餘元 前年比較一五%八六減(其中日本은 四百七十三萬餘元 前年比較一五%一二減) (五)機械類(紡織機械를除함)은 三百七十八萬餘元 前年比較 二一%二一增 (其中日本은三十七萬餘元、前年比較二○%六六減)(六)化學製品 及藥劑는 三百六十三萬餘圓、前年比較 七%七一減 (其中日本은 百五十餘萬元, 前年比較 一五%○八(七)砂糖은 三百五十四萬餘元、前年比較二%四七減 (其中 日本은 二百十一萬餘元、前年比較 八%八二減)(八)染料顏料塗料는 三百五十四萬餘元、前年比較 二三%五八增(其中日本은 百十九萬餘元、前年比較三九%○二增)(九)護謨木材는 二百九十萬餘元、前年比較 四%八八減 (其中日本은 二十萬餘元、前年比較 一四三%六三增)(一○)自轉車及部分品은 二百五十六萬餘元、前年比較 一一%○七增(其中日本은 二百九萬餘元、前年比較二十七%三九增)(一一)麻袋新及古는 百六十五萬餘元、前年比較 一四%四六增(其中 日本은 七十七萬餘元、前年比較 一四四%○三增)(一二)毛織物은 百四十八萬七千餘元 前年比較 一四○%五六減 (其中日本은 三十萬餘元 前年比較 一○%六七減)(一三)米는 百四十八萬三千餘元 前年比較五一%七一減(其中日本은 十四萬餘元前年比較二%四八減)(一四)개솔린 揮發油벤진은百四十一萬餘元前年比較六%○三增 (日本으로부터의 輸入無)(一五)鐵道及軌道車輛는 百二十七萬餘元前年比較二○三%五八增 (日本으로부터의 輸入無)(一六)타이야及츄부(自動車自轉車及人力車)는百十二萬餘元 前年 比較六%五二增 (其中日本은 百十萬餘元前年比較 一○%三一增)(一七)麥粉은百十萬餘元 前年比較 一五四%九三增(其中日本은 十五萬餘元 前年比較 八四%二○增)(一八)果實은百六萬餘元 前年 比較三三%六一減 (其中日本은二十二萬餘元 前年比較六三%五四減)(一九)紡織機械는百三萬餘元 前年比較七三%八六增(其中日本은 四十三萬餘元前年比較二十三%三五增)(二○)枕木은百萬五千餘元前年比較四四%六八減(日本으로부터의 輸入無)(二一)海產物은 九十七萬餘元前年比較二四%二三減 (其中日本은 八十一萬餘元 前年比較二七%一九減) (二二)鐵道及 軌道材料는 九十六萬餘元 前年比較二七%七九減(其中日本은 僅僅千餘元 前年比較 三八%二九減) (二三)自動車는 九十一萬餘元 前年比較 ○%二七增(其中日本은 五萬六千餘元 前年比較 一八一%○八增) (二四)電氣器具及材料는 七十六萬餘元 前年比較一八%五○增(其中日本은 四十二萬餘元 前年比較 一二八%○九增) (二五)眞鍮及銅七十一萬餘元 前年比較四%一六增(其中日本은 六十萬餘元 前年比較 一二六%九五增) (二六)工具는 五十八萬餘元 前年比較二○%六九增(其中日本은 七萬餘元 前年比較 三三%九九增) (二七)護謨靴及護謨底는五十三萬餘元 前年比較一八%九六增(其中 日本은 五十二萬餘元 前年比較 一九%五七增) 그리고 前揭의 輸入品以外에 日本으로부터의 輸入額二十萬元以上의것을 添記하면 下의 四種이잇다 (가)라디오及部分品은 四十二萬餘元 前年比較 一四七%九九增(其中日本은 三十二萬餘元 前年比較二九三%○四增) (나)人造絹絲는 三十四萬餘元 前年比較二一%五四減 (其中日本은 三十一萬餘元 前年比較○%八五減)(다) 陶磁器는 二十九萬餘元 前年比較 一一%六六減 (其中日本은 二十六萬餘元 前年比較 一三%四二減) (라) 化粧石鹼은二十六萬餘元 前年比較 一四%七八增 (其中日本은 二十四萬餘元 前年比較 一三%六八增)

(寫眞은 巨商大廈가櫛比한 天津河北大胡洞)

上海全產業界에 浙江財閥支配網 (一)

上海財界의 中心이되는 金融界를보면 三發券銀行인 中央、中國、交通의三銀行 四明、浙江興業、浙江實業、中華商業、中國通商、勸工、勸業等의 民間大銀行은 모다 浙江出身의 銀行家에게 支配되고잇다 또 支那金融界에잇서의 封建的勢力인錢莊의 大部分은 浙江出身者等이 本主로한다 浙江省에서도 特히 寧波、紹興出身者가만타 普通上海를 本據로하고 活動하고잇는 民族資本家를 總稱하야 浙江財閥이라고부르는데 그中心勢力은 말할것도업시 浙江省出身의 金融資本(上海銀行集團)이다 이外에는 華南銀行集團(廣東、福建、南洋華僑의 金融의樞紐)華西銀行集團(漢口、四川)뿐만아니라 華北銀行集團(北支)을 今日까지 支配하여왓다 支那의 銀行業이 上海에 集中하는 理由는 다음과가티

一、支那經濟는 外國資本及貿易에依存하야 生存한다 特히 財政이나 金融이 그러하다 外國資本의勢力은 輸出入貿易 外國爲替、關稅借款、投資等의 各方面에잇서서 貿易港 特히 上海를中心地로하고잇다 또都市의 虛僞의 繁榮의結果는 交通區域을 擴大하고 따라서 銀行은모다都市에集中하야서 一面으로는 外商과 結託하야 對外業務를 取扱하는同時에 他面으로는 本國商店과 相互結託하야 그商業業務를 發展시키고잇다

二、南京政府가 遷都한後 支那의政治的中心은 北方으로부터 南方으로옴겨젓는데 南京政府의 財政、金融의寶庫는 上海임으로 過去에잇서 北平其他各地에잇든 銀行本店은 大槪 上海로 移轉하여왓고 假令 本店이 上海에 업는것이라도 上海에分支店을設置하게되엿다 이는 政治的關係에依하는것인데 또 公債의投機로 每年銀行은 巨利를 獲得하고잇스므로 多數한銀行이 모다 上海에 集中하야 投機事業을營爲하고잇서 一般 產業及奧地農工業의 發展과는 거의無關係이고 겨우 그特徵은 商業資本主義以外에 아무役割도 못한다 上海의 商工業에對하야보면 石炭、染料、銅、錫、鐵物、洋紙等의 輸入、機械、建築、洋紙等 十數種은 浙江出身者에게 支配되고잇는것外에 外國雜貨、生絲、吳服、綿布、絹絲、砂糖、雜穀、油脂、陶磁器、錢等에잇서서도浙江出身者가 그多數를占하고잇다 紡績業은 浙江人이적으나 各紡績의金融은 浙江人經營의 銀行、錢莊의援助가만타 石炭、生絲、茶、南北物產、洋雜貨、吳服、百貨店、卷煙製造業等에 잇서서는 廣東人이 浙江人을壓倒하고잇스나 그金融은 紡績과가티 亦是 浙江系銀行의 融通을밧고 잇는지 或은 援助、共同關係를 가지고잇다 如斯하야 一九三四五年 南京政府의 金融統制 幣制改革以來 浙江財閥의 支配力은 더욱强化하야 上海의 財界는 그들의 掌中에잇다

上海에잇서서의 浙江財閥의活動을 事變直前까지의 狀態에依하야 示하면 如左하다

航運 支那의 航運業은 日淸戰後부터 外國資本의進出로 不振하야 有力한汽船會社는업다 現在支那最大의 汽船會社는 政府管理下의 招商局인데 이는 李財閥의 支配下에 잇는것이로되 浙江財閥의 介入은 相當한額이엇섯다 國營으로되는 日로 浙江財閥의 關連은 더욱 强化되어잇다 其他主要한 汽船會社는 三北公司、政記輪船股份有限公司、寧紹輪船公司等의 四公司인데 그中 三北公司는 浙江系虞洽卿이 創設한것、寧紹公司도 亦是浙江系의 經營하고잇는것이다 ——(繼續)——

左右를莫論하고 各階各層을網羅

(下) 支那의抗日運動

이新方針、新戰術을內容한『抗日救國을爲하야 全國同胞에게告하는書』가 中國共產黨에 依하야 發表되엇다 其後約一個年을 經過한 一九三五年八月이엿다 一九三六年 六月頃까지에는 廣汎한 階層을包含한 抗日人民戰線이完成되엇다 階層別로 戰線內에 包含된 主要한 抗日團體를들면 다음과갓다

(一)學生層=五·四運動 (一九一九年五月四日、北京의學生이이르킨親日派曹汝霖邸火攻事件)以來

學生 層의社會運動線上에잇서서의 役割은 大端히크다 코민테른及中國共產黨의 發聲에對하야 第一먼저 呼應한것도 學生層이엿섯다 實로一九三五年十二月의 北平學生大데모가戰線結成의嚆矢이엿섯다 各大學、中學甚至於小學校에까지 抗日救國會의 組織이잇는데 이들이 聯合하야 地方的으로는 例를들면 北平學生救國聯合會라는것을 組織한다 上海에도 南京에도 漢口에도……成都에도 亦是가티 그런組織體를만든다 그리고 最後에는 그總中樞機關으로서

上海 에全國學生救國聯合會가組織되엿다 (一九三六年六月)그리고이學生層과는따로 大學敎授、中學敎員、小學敎員等도 救國會를組織하엿다

(二) 文化界=大學敎授、辯護士、記者等이 中心이되여 各地에 文化界救國會를 組織하엿다 그中第一有名한것은 上海文化界救國會로 沈鈞儒、章乃器等有名한 人民戰線派巨頭는 最初이會를 出發點으로한것이다

(三)文藝界=上海에서組織된 中國文藝家協會、文藝工作者一派著作人協會等이 이에屬한다 **文學**者、評論家、記者、新劇俳優、映畫人等을모다 이에網羅하엿다

(四)商工界=工人救國聯合會等의 系統이 이에屬한다

(五) 婦女界=上海를爲始하야 各大都市에는 大槪 이婦女救國會가 組織되여잇다

(六) 宣傳機關=各救國會는大槪 機關誌를가젓는데 그以外에 抗日저나리스트等이 經營하는專門的抗日雜誌가 雨後의 竹筍가티 發生하엿다 鄒韜奮의『國難敎育』鄒韜奮의『大衆生活』、『生活週刊』等이 그中에서도 有名하다 巴里에서 發行되는『救國時報』는

中國 共產黨의 抗日指導機關으로 黨內唯一한 理論家陳紹禹等이 每號執筆하고잇다

(七) 軍界=十九路軍、二十九軍、東北軍、閻西軍等이 모두이 戰線의 一翼이되여잇다

(八) 政界=社會民主黨系의中華民族革命同盟、中華民族革命行動委員會等이 모두 이戰線의一分子이다

軍界는따로하고 그以外의 抗日團體의거의 全部가 이에參加하야 一九三六年六月에『全國各界救國聯合會』가成立되엿다 이것이 가장큰 抗日團體로서 成立以後恒常戰線의先頭에서서 가장

猛烈한 活動을하고잇다 昨年十一月、在上海邦人紡績罷業을 煽動하다가 逮捕된 人民戰線七巨頭 沈鈞儒、章乃器、鄒韜奮、沙千里、李公僕、陶行知、史良(女辯士)等은 모다『全救聯』의 常務委員 或은 委員이다。

以上으로 大體로 共產系 左翼系의 抗日團體를 網羅하엿다고보는데 抗日團體는『左』뿐만의 專賣는아니오『右』에도잇다 支那에서『右』라고하면 國民黨系統인데 이系統의 抗日指導는 最初에잇서서는 共產黨系보다도 훨신有力하엿섯든것으로

滿洲 事變初期가 가장 旺盛한 時期이엿다 그러나 그後蔣介石이 對日關係를 愼重히考慮하게되엿으로부터 一時消極的으로되엿다 그러더니 그後다시本來의 面目을恢復하야 今日에와서는 左右一致하야 抗日의 一路를 밟고잇다 特히昨年 西安事件後부터는 그런感이 一層深刻하여젓다

右翼系抗日團體로서 第一로 屈指할것은 藍衣社이다 支那를맛쇼化함을 第一目的으로하고 蔣介石의 私黨으로서 一九三二年에 成立된이秘密結社는最初에는

蔣 政敵排除乃至壓迫、共產系의 驅逐에 重點을 두어잇더니 一九三五年中間頃부터 抗日的色彩가 濃厚하여젓다 그中에 가장 顯著한 例는 北支部의 藍衣社가 國民黨黨部、憲兵第三團、軍事分會附設政治訓練處等의 援助를어더 天津의 親日滿系新聞社長白逾桓、胡恩溥를 暗殺한事件이다 이에對하야 我北支那駐屯軍으로부터 嚴重한 抗議를 提出하여 그結果 梅津、何應欽協定이 成立되여 이에依하야 國民黨部撤退、憲兵第三團撤退와同時에 藍衣社도 北支로부터 追放되여버리고 어느듯

地下 로드러가 再次 北支部에나타나서 盛히 抗日煽動을하고잇섯다。今回北支事變이이러난 原因의 하나는 確實히 이藍衣社의活動에 잇는것이다

右翼系團體의 第二로 손꼽을것은 C·C團이다 이것은 陳立夫、陳果夫兄弟를 中心으로한 文人派로서 藍衣社의 武人派와 달러서 直接으로 暗殺等에는손을대지안흐나 抗日의感情은 決코 前者에 떠러지지안코 오히려 더욱 强硬하다 맛쇼의 理論을 세운다던지 體系를 세운다던지 抗日을 論理的으로 맛게 하는 等이 그들의 職責이다

今回 事變이 發生한 北支那의 抗日團體에 對하야 補足한다면 그主되는團體로서는(一)華北各界救國聯合會、(二)河北農民救國聯合會、(三)民族解放先鋒隊、(四)平津學生救國聯合會、(五)平津學生戰地服務團、(六)平津文化界救國會、(七)北平婦女救國會、(八)新文學研究會、(九)文藝懇談會、(十)軍事委員會等이잇다 北平이 學問의都會인만치 抗日團體도 大部分敎育系統이다 그中 特히 有力하다고 指目되는것은 北平大學敎授陳希曾、同師範大學의 依據하고잇는 文化界救國會、中國共產黨靑年團北方局의

直接 指導下에잇서서 宣傳部隊、第二十九軍의 抗日情緖를 擴大함에 全力을 傾注하고잇는 民族解放先鋒隊는 軍事委員會(그分子는 第二十九軍의 主力으로되어잇는 第二十九軍中에 드러가잇다)等이다。 이外에 藍衣社等의 右翼系가 加하야 必死的으로 抗日煽動에努力하고잇섯다 果然北支事變의가장 深刻한 背景은 彼等의 活動이엿섯다 (終)

今秋스포-츠·메모 ❷

庭球部

▲高工主催 全朝鮮男子中等學校庭球選手權大會…九月十二日京城運動場『코-트』

▲京日主催 全朝鮮一般女子及女學生庭球選手權大會…九月十九日 京城球場

▲京城實業團庭球聯盟主催 秋季實業團庭球리-그戰…九月中旬(朝鮮·殖銀兩코-트)

▲延專主催 第八回 全朝鮮中等學校庭球大會…九月二十四、五兩日間 延專『코-트』

▲高商主催 朝鮮神宮體育大會中等部庭球豫選…九月二十五、六兩日間 京城運動場코-트

▲京城府主催 京城府內庭球大會十月一、二日 京城運動場코-트

▲朝鮮神宮奉贊體育大會 第十三回 朝鮮體育協會主催 十月中旬 京城運動場코-트

▲朝鮮體育會主催 第十八回全朝鮮綜合競技庭球大會 十月二十三、四兩日間 京城運動場코-트

▲京城實業庭球聯盟主催 明治節奉祝 庭球大會…十一月 三日 京城運動場코-트

蹴球部

▲朝鮮蹴球協會主催 第一回全朝鮮中等學校 選手權大會…十月一、二、三의 三日間 京城運動場 ◇申請期限=九月二十日까지

▲朝鮮神宮體育大會 蹴球 第十三回 朝鮮神宮體育大會 蹴球中等部에 推薦出場케될 ◇申請場所=(1) 朝鮮蹴協(京畿、江原、忠南北、全南北、慶南北에 所在) (2) 協會關北支部(咸興府所在) (3) 協會關西支部(平壤府倉田里八九의三 朴永哲方)平南北黃海所在)

▲朝鮮學生蹴球聯盟主催 高專蹴球秋季리-그戰 九月中旬(詳細追後發表)

▲朝鮮蹴協主催 第十三回 朝鮮神宮體育大會 蹴球部競技…十月四、五、六、七、八의 五日間 京城球場 ◇競技種目=一般部、各道對抗、高等、專門、大學、中等部 但 中等部는 朝鮮蹴協主催全朝鮮中等大會 準決勝에 出場한 四校를 推薦함◇申請期限=九月廿十日까지

▲朝鮮體育會主催의 第十八回全朝鮮綜合競技蹴球大會 十月卅一日兩日間과 十一月一、二、三의 五日間 京城運動場

卓球部

▲京城卓球協會主催 第十三回 京城府及 京畿道豫選會…九月十二日午前十時 淸凉里町大學講堂 ◇申請場所=京城府內居住者는京城府廳社會課로 京畿道內居住者(京城府內를除外함)京畿道內體育協會로申請할것◇參加金每人三十錢◇申請期限=九月五日까지

▲朝鮮卓球協會主催 第十三回 朝鮮神宮奉贊體育大會 卓球大會【日本式】十月十四日 女子部十五日 男子中等部 十六日 男子一般部 【國際式】 十七日 男子部 (場所=京城府民中講堂)◇參加申請=九月二十五日까지 朝鮮體育協會에 到着하도록 各道(京城府는 府尹)로부터 豫選競技會記錄及 參加料三十錢을 添付하야 申請함을要함

▲高麗卓球聯盟主催 第二回全朝鮮女子專門校卓球리-그戰……九月下旬(場所其他追後發表)

▲朝鮮體育會主催 第十八回全朝鮮綜合競技 卓球大會 十月十日 府民館中講堂

럭비部

▲朝鮮럭비-協會主催 第十三回朝鮮神宮럭비-大會 中等部…十月十六日 一般部……九月二十六日부터開始 十月十六日決勝 同專門部……九月十二日부터 開始 十月十六日決勝(以上龍山 球場과京城球場)

▲全日本中等學校럭비-朝鮮豫選…十一月二十一日開始 同卅三日決勝(京城球場)

▲全日本高專럭비-朝鮮豫選…十月九日開始 十一月二十三日決勝(京城球場)

▲朝鮮體育會主催全朝鮮綜合競技럭비-大會 十一月三日 (京城運動場)

柔道部

▲東京留學生武道會主催 第九回全朝鮮中等學校柔道大會…九月四日午後一時 鍾路靑年會體育館

▲日本武道振興會朝鮮支部主催 第十一回全朝鮮柔道選手權大會…九月十九日午前十時 長谷川町新道館朝鮮支部道場 ◇參加資格=全朝鮮의學校 警察署 刑務所 其他 公私設道場의 有段者(但 參加資格은 新道館 朝鮮支部에서 決定함) ◇人員及選手=各團體七名式 ◇申請期限=九月八日까지

▲朝鮮體育會主催 第十八回全朝鮮綜合競技武道(劍道)大會 十月二十三、四日 朝鮮日報社講堂

野球部

▲秋季京城實業團對抗野球리-그戰 九月四、五兩日間 京城運動場

▲朝鮮體育會主催 第十八回全朝鮮綜合競技野球大會 十月二十四日 京城球場

拳鬪部

▲朝鮮體育會主催 第十八回全朝鮮綜合競技아마추어拳鬪大會 十月一、二、三日의三日間 朝鮮日報社講堂

▲中央基督靑年會主催의 第十回全朝鮮아마추어拳鬪選手權大會 九月中旬 鍾路靑年會後庭

씨름部

▲朝鮮씨름協會主催의 第一回全朝鮮씨름選手權大會 九月十一、二兩日間 朝鮮日報社講堂

▲朝鮮體育會主催 第十八回全朝鮮綜合競技씨름大會 十月九日 朝鮮日報社講堂

排球部

▲朝鮮體育會主催 第十八回全朝鮮綜合競技排球大會 九月二十二、三日 鍾路靑年會後庭

朝鮮神宮卓球案 國際式競技도加入

朝鮮卓球協會에서는 今年度第十三回朝鮮神宮奉贊體育大會卓球部計劃案을 다음과가티決定發表하엿는데 今年度부터는 새로이 國際式(硬球)種目도加入하야 選手權을決定케되여 斯界의國際的進出을 圖謀하기로되엿다한다

▲競技日時=【日本式】十月十四日(木)女子部、十五日(金)男子中等部、十六日(土)男子一般部 【國際式】十七日(日)男子部(以上全部午前十時競技開始)

▲競技場=京城府民館中講堂

▲競技種目=(1)日本式A男子一般部(今年度全鮮選手權) B男子中等部(同上) C 女子部(同上) (2)國際式A男子單式(今年度全鮮選手權) B男子複式(同上)

▲競技方法=(1)日本式 昭和十一年十月 日本卓球會改正卓球規則第一編日本規定을 使用하며 『토-나멘트』式에 依함 (2)國際式昭和十一年十月日本卓球會改正卓球規則第二編國際規定을使用하며『토-나멘트』式에依함

▲使用球=朝鮮卓球協會公認球A·J·P·A球、T·Y球、P·A球

▲參加資格=朝鮮卓球協會加入者에 限함(當日加入도 無妨함) (1)日本式 A昭和十一年度全朝鮮卓球랭킹男子一般部第十六位까지의者와 各道에서 選出된 十二名(京城府는 十五名) 以內의者 B 豫選을 行치안코 一校七名以內로하되 校長의 推薦에 依함 C 一般女子는 制限이 업슴 女學校는 一校七名以內로하되 校長의 推薦에依함 (2)國際式 A 各道에서 選出된 六名(京城府는 十名)以內의者(中等學校는 包含함)

▲參加者制限=(1)同一人으로서 日本式及國際式의 豫選競技會와 本大會에 參加함을不許함 (2)國際式A 及B에잇서서는同一人으로도參加함을得함

▲參加申込=九月二十五日까지朝鮮總督府學務局社會敎育課內朝鮮體育協會에 到着하도록各道(京城府는 府尹)로부터豫選競技會記錄及參加料一名에 三十錢을 添附한後 申込할것 但랭킹保持者(日本式男子一般部)는本人、學校는校長으로부터 參加料一名에 三十錢을 添附하야 直接申込할것(右申込은모두書留郵便에限함)

建築工事全部"스톱" 大海州建設에暗影
金融梗塞、材料暴騰等으로
大財閥의工場進出도停頓

【海州】 최근공업도시(工業都市)로서 대해주건설에 박차를마추어 인구와가옥이 격증함에따라 해주지방의건축경기는 날로왕성하고 잇섯스나 금년에드러 일반적불경기에휩쓸려 건축공사는 「스톱」을하고잇서 대해주건설에 검은구름을 던지고잇다

즉 신흥도시해주지방은 일본내지대재벌우부계(宇部系)의 「조선세멘트회사해주공장」의신설을 위비롯하야 조선화약제조회사공장(朝鮮火藥製造會社工場)이 설치되엿스며 아프로 모대재벌을배경으로한 염전회사(鹽田會社)방직회사(紡織會社)등이 신설된다는소문이 꼬리에꼬리를물고 이러나자 토지(土地)와가옥(家屋)의매매는물론이요 건축열은고조되여 새로짓는집수는 전조선을통하야 경성(京城) 평양(平壤)다음가는 자리를차지하엿섯다

그러든것이 금년에드러서 은행、금융조합、무진회사등 각금융기관의 대출의정돈과 지나친경계에따르는 현금경제의군색과 아울러 이러한금융계의 경으로말미암아 기업가(企業家)의 투자(投資)경계와및 목재(木材) 철물(鐵物)등기타건축원료의 폭등으로인하여 자연건축공사는 정돈되엿다

國防婦人會 結成機運濃厚

【平壤】 평양부내의조선인부인으로 애국부인회에참가한수도 상당히잇스나 북지사변이래 총후의열성을표시하기위하여 일본내지인부인과가티 국방부인회를결성、봉공의적성을다하고저 최근협의가 진행되고잇는데 평양부내를 칠성(七星) 련광(鍊光)주작(朱雀)의삼구에 난호아 조선인부인국방회가 결성될기운에도달하고잇다

多數緣故者無視 國有沙地處分
緣故者들은轉賣者거러告訴
模糊한平南道의處事

【鎭南浦】 평남 서해안인 룡강군 귀성면(龍岡郡貴城面)금정、석송 룡도(金井、石松、龍島)삼개리 삼백여호주민들의 유일한 생명선으로 예로부터 대대손손이 부근일대수십만평의 국유사지(國有沙地)를 작년칠월상순평남도 산림과(山林課)에서 돌연진남포부 신흥리(鎭南浦新興里)김정석(金貞錫)에게 현지가로일천여원의것을 단돈 이백팔십여원에 팔어버린 관계로 자기소유와가티알고 안심하고잇든 삼백여호주민들은 청천의 벽력이라 주민들은 대표자를 선정하여 평남도당국을 방문하고 삼백여호주민들의 사활문제이니만치 백방으로 진정한결과 이미 방매된것이니 주민들이 륙백원을 주기로하고 김정석에게 방매한것을 취소한후 원상회복하여주기로 약속까지하엿스나 벌서 그토지는 김정석의처 홍창두(洪昌斗)의명의로 진남포무진회사(無盡會社)에 이천원으로 담보가 되엿슬뿐아니라 부내금정상회(金井商會)주인리창빈(李昌彬)에게 삼천오백원에 매매되엿다가 또다시 부내비석리 백남훈(白南薰)씨의 처김경환(金京煥)에게 사천원에 팔어버렷고 또 백남훈씨는 자기 사위 조봉의(趙鳳儀)의 명의로 이전하여버리엿슴으로 삼백여호주민들은어찌할수업시되여 주민대표 김두원(金斗元)외 다섯명이 김정석의 부부를 상대로 진남포경찰서에 고소를제기하엿슴으로진남포서에서는 김정석부부외관계자 륙명을 동서에 인치하고 조사중이든바 지난이십사일 일건서류와가티 진남포 검사국으로넘기엿다고한다 이사건이 비록토지 관계의 민사사건이라고하나 삼백여호주민들의 사활문제인동시에 다수연고자를 무시하고제삼자에게로 당국이 방매한것이라든가 단돈이백여원주고 매수한 토지가 일개년도되기전에사천원에 방매되엿다는 그리면에는 실로 복잡다단한내용이 잠재하여잇는듯하니만치검사국취조여하에 따라서는 범위가 일층확대될런지도 알수업는 일이며 도한그책임이 김정석에게잇느냐평남도당국에잇느냐하는것도 매우흥미잇는 문제러니와 과연삼백여호 주민들의요구대로 원상회복이되겟느냐하는것도 의문중。

鎭南浦驛改築 約百萬圓으로 三年後에着工

【鎭南浦】 진남포의관문 진남포역(鎭南浦驛)의 화물(貨物)은만근이삼년래 대량으로 폭주하여 벌서일백오십만톤을 돌파하고잇거니와 진남포동서량방에는 대규모의화학공업공장진출이 결정되여 착착진행중에잇고 평안철도와만포진(滿浦鎭)선까지 개통되면 진남포역회물들은 동서사방에서 집중하게될형세임으로 진남포 상공회의소에서는 대진남포건설운동과아울러 진남포역개축문도 대두되여잇다고한다 그러나 철도국형편으로보아 평양신의주량역개축이 목전의 급무임으로 진남포역개축은 최소한도삼개년후에야 착수케될모양이라는바 금번개축되는때는 약백만원예산으로 대진남포건설에바라를가하게될것인바 일반이거대하고잇는동시에 관계당국에서는 지금부터 기초조사를 암암리에진행하고잇다고한다

本報海州支局後援 文化刺繡講習 三日부터七日까지

【海州】 해주부인기예사(海州婦人技藝社)에서는 문화자수(文化刺繡)의보급을 꾀하고저 자수에대한 연구가깊은 황운학(黃雲鶴)씨를 초청하야 본보해주지국후원아래 구월삼일부터 동칠일까지 닷새동안 그기예사에서 문화자수강습회(文化刺繡講習會)를 열기로되엿다

南浦에怪盜橫行 南浦署猛搜査

【鎭南浦】 최근진남포에는 괴절도사건발발로 팔만부민의 가슴을 놀나게하고잇다 지난이십구일통정리박정걸(朴貞杰)상점에는 주인이업는틈을타서 부억당을뚤코 괴한이드러와 금고를파괴하고 현금이십원을 절취도주한사건이돌발하여 진남포 경찰서에서는 방금범인수사에 몰두하고잇는데 지난일일 비석리남일려관(南一旅館)에 룡강군양곡면 남동리(龍岡郡陽谷面南桐里)김행욱(金行旭)(三一)이가 현금칠백원을가지고 투숙하든중 동리에서가치와서투숙하든강기주(康基柱)란자가 자는틈을타서 현금칠백원을 도적하여가지고 어대로종적을감추어버렷슴으로 남포서에서는 서원총동원하여 범인을수사중이라는바 방금 등화관제도실시하고잇는때니만큼 일반은주의할필요가잇다고한다

屯浦面各振興會 國防獻金寄托

【屯浦】 충남아산군둔포면(屯浦)각리 진흥회에서는 국방헌금과 황군위문금으로 헌납하여달라고 강종리진흥회장이 동면면장 성홍기(成弘基)씨에게 기탁하엿다는데 헌납한금액과 진흥회는 여좌하다

一、一圓五十錢 松谷里振興會員一同 六圓五十錢 市浦里振興會員一同 七圓 新法里振興會員一同 十圓 新南里振興會員一同 五圓 新華里振興會員一同 十圓 山田里振興會員一同 五圓式 新梅里振興會員一同 百谷里振興會員一同 四圓 新旺里振興會員一同 三圓 念作里振興會員一同 二十圓 屯浦里振興會員一同 十圓 屯浦駐在所取扱分 五圓二十錢 松谷里婦人會員一同 五圓 屯浦里有志 以上

西朝鮮中央鐵道 十月中設立確實
資本金은千二百萬圓으로減下

【平壤】 신조선무연탄회사를 중심으로 서조선중앙철도(西朝鮮中央鐵道)를 신설하기로되엿다함은 루보한바와가거니와 그후다소계획의수정을가한모양인데 자본예정은 자본금일천오백만원을 일천이백만원으로감하고 그출자는 신조선무연탄회사가 삼분의일、삼릉(三菱)이삼분의일 그남어지는 연고자가부담하기로되엿다 그리고 회사의신설은 구월초부터 창립준비에착수하여 늣저도 시월중까지는 신설을보기로되엿다한다

朝滿庭球盛況 義州支局後援下에

【義州】 의주정구동인회(庭球同人會)주최와 본보의주지국후원하에열린 제사회조만개인정구대회(第四回朝滿個人庭球大會)는 지난이십구일오전십시부터 의주공립보통학교코트에서 김경준(金慶淳)씨 주심으로 열리엿는데 참가선수는 신의주、삭주(朔州)안동현등각지에서 이십여조(組)나되며 래빈보다도 극히성황을일우엇스며 부상품도 현금이십원이라는바 일이등수상자의 씨명은 다음과갓다한다

一、朔州 文在明 金利奎
二、義州 沈致鎬 李春景

電氣委員態度强硬
府理事者의調査案反對
鼠頭兩端의平壤府電"評"價問題

【平壤】 이십만평양부민의 중대관심처가 되여잇는 평양부영전기를 서전(西電)에 파러버리는 문제는 최후적 평가(評價)문제는금년삼월이일 평양부회에서 이문제를 분리하여 전기위원회에 부탁한후 륙개월이 경과한 오늘까지 연구를 계속해왓고 일방 부리사자측과 사려는 서전측에서도 각거 거본조사를 해가지고 서전측에서는 중역회에서 평가문제가 통과되엿스나부리사자측의 조사안은 팔월사일제일회전기위원회석상에서 토의되기시작하여 이래 십일회를거듭하여 신중한 토의와 검토가 계속되고잇스나 검토의결과 부리사자측의 평가문제조사안은결국 부전으로 쉽게파러버리라는 심산이엇든지 위원회의 관찰보다는 실로 현격한차이가 생기게되여 전기위원사이에서는 부리사자측안을 완강히 거절하는 태도에나아가 부리사자측으로서는 딱한 곤경에 빠진모양이다

그러므로 평가문제 가부안이 전기위원사이에서 반대를 표시하게된이상 다른안을 제공해야될것은 물론이며 전기위원회에서 부에서제출하는 안에대하여 의견의 일치를보아야 비로소전기위원회로서의 평가가 결정될터이므로 아프로도 시일이천연될모양이다

그러나부리사자측으로서는 늣저도 이달중순경부터는 기어코서전과교섭을개시하고저 서두는모양이나이문제는 이십만부민과직접리해관계가큰만큼 전기위원회로서 경솔한결정을할수업는 중대문제인만큼 신심한감사를 할필요가잇스며 아직주(株)로교환한다든가 현금으로판다든가 주절반현금절반을밧는다든가 부전에서 중역을파견한다든가 문제의연구는 부민의리익을안중에두고 최대로결정된 평가문제가 나타난 이후의문제일것이다

釜山의交通事故
一月부터八月까지에百八件
死亡者만도十二名

【釜山】 비약적 발전을하고잇는 부산부는 교통의 복잡화에 따라 교통사고가 빈발하야 말못할 참사가종종 이러나고잇는데 부산경찰서의 조사에 의하면금년일월부터 팔월말까지에 교통사고발생이일백팔건이고 이사고로 말미아마 부상당한자가 구십일명이며 참사한자가 십이명에 달한다고한다 그리고이것을 각교통기관 별로보건데 다음과갓다

事故別	發生件數	死亡	負傷
自動車	五七	七	五〇
電車	三六	五	三一
其他	一〇	〇	一〇
合計	一〇八	一二	九一

神院面長事件 不起訴로決定

【居昌】 기보=경남거창군신원면(居昌郡神院面)유지 구영래(具英來)김병초(金丙焌)리태구(李泰九)리근효(李根孝)홍응갑(洪承甲)신주성(愼周晟)조우상(曺佑相)등제씨는 동면면장도성단백사심만원을...

【京城】 ...(京城)...로 ...에 ...하던 ...사건은 ...불기소로 결정되엿다

(大邱) ...

(新義州) ...

定州에腸窒扶斯 四名을隔離

【定州】 평북정주읍내에는 근일장질부사가 창궐하여 벌서 피병사(避病舍)에 수용된자만도지난삼십일까지 네명에달하다는데 이는수도의 설비가업서 우물을 이용하는관계도만흐리라는바 일반은 특히위생에 주의하기를 바란다고한다

仁皇川運河開鑿
四百四十萬圓工費로
大鎭南浦建設의緊急한工事

【鎭南浦】 대진남포건설을 압두고진남포 상공회의소와 대진남포건설 기성회에서는 공업용수(工業用水)와 공업용원료운반을 비롯하여 공업도시 건설의절대필요성을가진 모든문제가 해결되는 인황천운하개착(仁皇川運河開鑿)사업을 계획한다함은기보한바어니와 진남포와 인황천은거리가 약구천일백미(九千百米) 가량되다고하며 총공비가사백사십만원을 요한다는데 이제그내역을보면

上工費	二、三六〇、六〇〇圓
張石欄門役	一、二四〇、〇〇〇圓
用地買收費	五九〇、四〇〇圓
道路付替費	二四〇、〇〇〇圓
橋梁費	六〇、〇〇〇圓
事務費	三一五、〇〇〇圓

이상과가튼 거대한 공사비를요하는 대공사이니만치 이사업이실현되기까지는 물론상당한 시일이 걸릴것이라고하나 대진남포건설실현에 잇서서는 절대중요한사업이니만치 만난을 돌파하고라도 목적달성에 매진할방침이라고한다 그귀추는 매우주목되는바라고하며 이외에도 원당천(院堂川)부근으로 운하개척안을세우고 연구중이라는바 이에는 오백사십여만원의 공사비를 요한다고함으로 량안을동시에수립하고 착착연구조사중이라고한다

江華丸(기선)沈沒

【新義州】 신의주해사출장소(新義州海事出張所)에 기선강화환(江華丸)(사십돈(噸))은 지난이십구일오전사시 압록강우신주평단(鴨綠江信州坪東端)에서 부표(浮標)시설작업중 침몰되엿는데 다행히 인명피해는 업섯다한다

地方人事

▲一色濤太郞氏(宣川警察署長)新任人事次 本報宣川支局來訪
▲前田二郞氏(平北道理財課長)新任初度巡視次 本報宣川支局來訪
▲李弘俊氏(元山府會議員)視察次來牧中本社牧丹江支局來訪
▲林憲平氏(蔚山郡守)赴任人事次本報彦陽支局來訪
▲中川哲氏(前朝鮮精米株式會社鎭南浦支店取締役支配人) 退任人事次本報鎭南浦支局來訪

"流筏不能問題는 當初부터考慮"
鴨江水電의『땜』設置問題에對하야
(新義州서) 大竹內務局長談

【新義州】 삭주(朔州)에서 개최하기로된 압록강(鴨綠江)일만공동기술위원회(共同技術委員會)에 출석하기위하야 삼십일일오전 열시사십오분렬차로 래신한 대죽(大竹)내무국장은 안,의(安,義)목재업자의 주목을끌고잇는『땜』설치문제에대하야 다음과가튼 말을하얏다

이번제삼회 회의장소를 삭주로 결정한것은 기술적연구를 하기위하기때문이다금후도『땜』의 축제(築堤)할곳은 필요에 따라 현지회의(現地會議)를열게될것이다 그리고 『땜』축제에의한 류벌(流筏)문제는 최초부터 고려한것이다

라고 간단한 이야기를한후 수해(水害)문제로 화제를 돌리엇다

商號濫用團束 今後는嚴重處罰

【開城】 재래개성인삼통신판매업자(開城人蔘通信販賣業者)중에는 한사람이 여러가지 상호(商號)를 사용하야 기만적행사를 해온이도잇스며 또는 감독관청의 승인을 어든 상호와가티 무슨인삼전매국이니 무슨 조합이니하야 기만적유령간판을 내세워 세인의눈을 현혹케 한이도잇섯는바 이것은금후개성삼업계 장래를위하야 크게우려되는일이여서 지난 삼십일일개성인삼판매조합(開城人蔘販賣組合)총회에서는 이러한간상배들은 상법위반자로 또는비조합원으로 인정하고 철저히응징키

鴨江水電의『땜』
設置候補地는九龍浦?
朝滿技術委員會서討議될議題

별항=압록강수력전기발전(鴨江水力電氣發電)제이『땜』의후보지는 의주구룡포(義州九龍浦)로 결정하얏다고 전하고잇는십오만『키로』내외의발전능력을가질『땜』축제가부가 이번기술위원회에 의제가 될모양으로각방면의주목을 끌고잇다

守備隊의撤退따라 滿洲側俄然橫暴
農作物을掠奪、良民을拘留
碧潼對岸石柱子에서

【碧潼】 평북 벽동(碧潼)대안석주자(石柱子)는 조선농포 백여호가 모여사는 집단부락으로서 그동안은 일본군대를 배치하고 조선사람을 적극적으로 보호하야 평화한 살님을 하고잇던바 불행이도 지난날 수비대가 철거되자 만주국 관민의 태도는 돌변하야 조선사람 압박하기를 여지업시 한다고한다 만주국 관리는 애매한 량민을 무조건하고 보이는대로 란타하며 더욱이 심한것은 조선사람들이경작한 곡식과 채소를 략탈하며 그들은 말하기를 일본군대가업스니 너이는 보호할자업다고 방약무인한태도로 무지한학대는 날로더한다는데 그중에는 매를맛고 살해를 당한이도잇는데 피해를 당한사람중 현창정은 다음과 갓치말한다

被害者玄昌禎談

글세 이런 무도한행실이어대 잇겟슴니가 소위 인민재산을 보호한다는 만주국경관이 우마(牛馬)를 잇끌고단니며 민간에 농작물을 맘대로 략탈하여 가며 밀야에는 빗남자를 구타하고 무엇이 잘못되엿다고 구류까지 식이니 실로 만주국 행정이다-이러하다하야서야 엇지살겟습니가 그상관이 몰으는냐고요? 략탈한 물건은 서장이 소용하며 내가 잇글러드러갓슬적에도 불문곡직하고 서장이 손수몽치를 들고 란타합듸다 운

이러한 일을 미루어 이대로는도저히 살수업다하야 일반은 련명날인하야 이뜻을 조선총독부에 호소하는동시에 수비대를 파견하야달나고 간곡한 진정서를제출하엿다고한다 이에대하야 벽동(碧潼)헌병분주소와 경찰서에서는 이사실을 탐지하고 그 대책을강구중이라고한다

襄陽의國防獻金

【襄陽】 북지와 상해사변이 점점박함을따라 각지에서 국방헌금과 위문금품이 답지하는바 양양경찰서와 군청에 이십일일까지기탁된 국방헌금과 위문금과 강원도호헌납금액은 아래와갓다

警察署取扱分 國防獻金 三百二十九圓二十七錢 慰問金 五百十六圓八十錢 江原道號 百三十八圓三十二錢
郡廳取扱分 國防獻金 一千百六十五圓八十八錢 慰問金 四百九十三圓四十九錢 江原道號 五十圓

製造者와販賣者의 協定마즘내成立
開城人蔘販賣明朗化

【開城】 개성인삼판매조합(開城人蔘販賣組合) 제이회 정기총회는 지난삼십일일 오전구시부터 개성인삼동업조합(開城人蔘同業組合)회의실에서 조합장 손홍준(孫洪駿)씨 사회하에 개막되엿다 금번회의는 동조합이 오늘날 판매업자의 상권옹호기관으로 완전한 성립을 보게되기까지 이래일개성상을 두고 제조회사와 분규를 거듭해오든 문제가 원만히 해결되여 쌍방의체결한판매 협정조약이 다시일반조합원간에 승인되는 회합이엿든만큼 긴장한 빗을띄운장내는 가지가지의 질문전이 잇섯스나 드디여 협정성안이 종전대로 무난히 통과케되엿다 따라이번 동조합이 파란중첩한진통기에서 난산을보기까지에는 손조합장과 림한선(林漢璿)씨의필사적 노력으로--전매당국자의 알선의힘이 컷섯든만큼감사의뜻을 표하기로 결의하고무사히 폐회하엿다한다

赤貧者2626名!
繁榮의그늘에숨은平壤細窮民

【平壤】 평양시내에서 『볏못보는 거리』에서 헤매이는 극빈자의 수효는 얼마나되나?

이수효는 륙백십팔호 이천륙백이십륙인으로서 북이부로난호아보면 서부는팔구로 일상구조를해줘야할곳은 팔십삼호、삼백이십팔인 특별구제를요하는자이백사십호、일천륙십삼인、북부는륙구로 제일종팔십사호、삼백사십삼인 제이종이백십일호、팔백구십이인이 방면위원(方面委員)의손에서 구제를밧고잇다

密航者또送還

【釜山】 지난 삼십일일오전칠시반에 부산에 입항한 부박련락선(釜博連絡船)박다환(博多丸)으로 복강현 종상(宗像)경찰서로부터 밀항자 이십명을 송환하야왓는데 그들은 경남도내각지 농민급로동자들로 일본내지의로동시장에 품파리 가고자 십여일전에 부산까지왓스나 도항증명서를 엇지못하야 방황하고잇든중 밀항뿌로-커들에게 유인되여 매인당십원식의 수수료를 지불하고 지난이십팔일밤에 부외 적기반도(赤崎半島)해안에서 발동선을타고 복강현 종상군압촌(福岡縣宗像郡岬村)해안에 도착하야 상륙하엿다가 당시경찰서원에게 발각되여 그와가티송환된것이라한다

支拂命令狀沙汰!
釜山法院管內에서八朔間에
三千二百餘件突破

【釜山】 농촌과 도시를 물론하고 부채를 지불하지못하야 채무자에게 졸리어서 가지각색의 곤난을 당하는자가 격증하고잇는데 부산지방법원관내의 금년일월부터 팔월말까지에 지불명령을 당한것이삼천이백십륙건을 돌파하얏스며 이중에 이지불명령을 밧고도 채무를 지불하지못했다고 강제집행을 한것이일천사백건에달한다고한다 그리고 이것을 작년동기에비교하면 지불명령은 일백팔십건이 증가이고 또강제집행도 삼십오건의증가이라고한다

江界水電의남은問題
長津江水利使用認可
지난三十一日附로

【咸興】 루보=지난칠월말일부로 조선총독으로부터 전기사업의허가(電氣事業)를바든 강계수전(江界水電)은 그후 오직남긴문제이든 장진강(長津江)의 수리사용(水利使用)허가도 삼십일일부로함남도지사의인가가내렷다 이공사는 이미여러번보도한바어니와 장진강지류를 가로막어서 장진읍부근에 저수지를만들고서 강계(江界)의락차를 리용하야 이십이만키로왓드를 발전하려는것으로 불원간착공할터이라고하며 그전력은 함남홍원(洪原)에 송전하야 대제철공장을이르키기로 되얏다

鎭南浦金融梗塞 資金難時代到來

【鎭南浦】 북지사변이래 진남포금융계(金融界)는 극단으로 경색(梗塞)되여 중소상공업자들은 차금난시대를 당하여 막대한고통을 당하고잇슴으로 진남포상공회의소(商工會議所)에서는 이에대한 대책을 강구하여오는중 위선 전조선각지 상공회의소에 조회하여 각지에금융상황을 조사하여본후 선후책을 비저내기로되엿다는바 아래와가튼 상황을 의뢰조사키로 되엿다고한다

一、事變以來 昨今에金融界의事變前에比하여 變動槪況
二、前者가 一般財界商工業者에 밋치는影響
三、今後에金融界에對한 銀行業者의態度
四、前記에關하여 對策을講究하고잇스면其槪要

妓生되고시퍼 세處女携手出奔
虛榮의女息둔父母注意!

【平壤】 농촌이살기시려서 도시에와서 기생이되고저 고향을다라온 상인조의 무궤도말광냥이처녀들이 발견되여 그대담함을 놀나게한다

삼십일일오전열시경 평양부내 경제리(鏡齊里)기생조방면에 행색이 심상치안흔 촌처녀세명이 배회하고 잇는것을 평양서원이 조사한결과 이처녀들은 정주군대전면운전동(定州郡大田面雲田洞)로리업하는 김종수(金鍾洙)이녀 김헌숙(金憲淑)(一八)가튼 동리 김영진(金永鎭)의 장녀 김옥자(金玉子)(一八) 양철세공업하는 김명봉(金明鳳)의장녀 김선화(金仙花)(一八)의세명으로 부모가 갈득하고 흙내음새가나는 농촌은 귀치안허 차라리 말쑥한 의복을걸치고 사치한생활을하는 기생이되리라하여 손목을 마조잡고 평양에까지와서 양녀로드러갈곳을찻자 헤매이든 것이판명되여 즉시부모에게 다려다가 잘간수하라고 조회를 발햇다

開豐防護團結成 參加裡

【開城】 개풍군청 후원광장에서는 지난 삼십일일 오전십시부터 방호단발단식(防護團發團式)이 단원과 다수래빈의 렬석하에 성대히 개막되바 분단(分團)구역은 북면(北面) 흥교면(興敎面) 중서면(中西面) 진봉면(進鳳面) 동면(東面) 대성면(大聖面)의 륙개소로 결정하고 단장은 군수 리윤세(李允世)씨로 선정햇스며 부단장에 리병숙(李炳肅) 판야구지조(阪野龜之助) 소산보영혜(小山普永惠)삼씨로 결정하고 동십이시경 무사히 식을마첫다한다

泰安地方國防熱

【泰安】 일지사변이 날노긴박하야짐을따라 충남태안 리기석씨(泰安李基奭)의 이백원을 필두로 리기승 명규태(李基升 明珪泰)등제씨가 다액헌금을 하엿다는것은 본보에 보도한바어니와 지난삼십일 태안면남문리 백락민(泰安面南門里白樂旻)씨 일백원을필두로 태안면남산리 공려조합장강신선(泰安面南山里共勵組合長姜信善)씨일원오십전 동리부인회장 김순창(同里婦人會長金順昌)씨이원 동리공려조합원일동(同里共勵組合員一同)사원오십전 동리부인회원일동 삼원이십전을 조선방공기재 헌금으로 태안면사무소(泰安面事務所)에 기탁하얏다한다

長篇小說

어머니
李箕永 作
鄭玄雄 畵
【142】

第三、子女篇
四、묵은것과새것(二)

윤학수는 수천석군이의 부명을 듯고살지마는 지금은 속으로고럿다。빗이만허서 은행에잡힌토지를 정리하지안흐면 점점더채무가 느러가는 형편이엿다。물론 토지를 전부잡히지는 안헛스니까 지금이라도 땅을 파려서 빗을 갑고 규모잇는생활을 한다면 오히려 부명을드를수잇고 대소가가 잘살수잇겟지만 본시 호화롭게 생활하든그로서는 별안간 용도를 주릴수는 업섯다。아니 용돈이라느니보다도 그는 기생중에도 일류기생을 떼여드려서 산다。그는 기생첩을 번번히 가러드리고십허서 방탕한 마음으로 하는것은아니라하지만 어느기생이 조강지처와가티 남의살림을 알들이할것이냐? 밧파러서 놀살적에는 이밤먹자 한노릇이라고 돈하나바라고 드러온 기생이야 어떠케든지 돈을 글거내서 제 낭탁만 채우려 드럿다。

그런 뱃장으로 드러온 기생이 몃해를 살다가、고만 눈치가 달러지면、만일 싸홈을하고 나간다。그들은 인제 터사래야 돈은 더울궈낼수가 업기때문에——。그러면 새로또 첩을 어더 드리는데、한나이니만허질수록 그들을 떼여드리는데는、자연히 돈이 만히드럿다。누구나 이런생활이라면 아모리 돈이만키로 끗까지 지탕할수는 업슬것이아닌가? 말하자면 윤학수도 그래서 차차 빗을 지게되엿는데、그는 종시 헛때운생각으로 자기의 생활비를 지속하려들지는 안코 투기적 사업이라도 해서 주러드는 재물을 벌충해 보겟다는 허욕에 생겨기시작햇다。

노름군이 그래서 상당빈이 되고 미두장이가 그래서 파산을 하게된다。윤학수도 처음에는 허실삼아 한번 해보겟서 대번에 몃천원의 손해를 보고해서니 그제는 일확천금의 몽상보다도 이미버린돈이 앳해서 다시 손을 대게되엿다。

그전에 자기자 눈도거들떠보지안흘때는 사랑으로 놀러오는 친구중에서 혹시 미두나 자부를 해보라고 권하는 사람이 잇스면 그는 실업슨말로 도무지 드른척도 안햇섯는데 인제는 한번 빠져노코보니 할수업시 그들을 유일한 친구로 사괴엿다。

그러자 근변에 와서는 금값이 도호되게 올러서 금광열이 팽창해지자 한편에서는 금광을 해보라고 충동이는 사람이 잇섯다。그래 그는 금광 뿌로카들과도 교제를하며 광업에도한 손을 내미러보앗다。

단순한 그의생각에는 설마 어느쪽이든지 수가 나리라 십헛다。한쭘 밋천업는 사람들도그런짓을 해서 일조에 치부한사람이잇다는데 더구나 자기와가튼이가 상당한 자본을 가지고 착수한다면 덕업시 실패할리가잇스랴고? 사실 그를 차저와서 충동이는 친구들중에는평소에 신용할만한 사람들도잇서서 당장에 수가난다고 욕기가치밀게 말을햇다。

정당한 상식을 가진사람위안목으로 본다면 그들의말이 모두 부황한소리로서 하나도 종잡을것이 못되지만 그런사업에 경험이업고 또한 생활이 절박한 사람들로서는 그러케 말하는것이 조금도 괴이할것 업섯다。어떠튼지 금한돈중에 사오원에 불과하든것이 갑작이 면동갑을 뛰여서 금부치를 만히가진 사람은 가만이 안저서도 몃갑절의 이익을 보지안헛는가? 그러타면 금광하나만잘맛나면 당장에큰수가 날것갓기도하다。

우확가난한 사람으로보면 부자친구를 사귄다는것은 다만 교의(交誼)만으로서는 그압에서 병정을 서든지 그러치안흐면 바둑장기의 오락동무로서 술잔간 어더먹는것박게 별수가 업는것이다。또한 부자친구가 가난한 친구를사괴는리유도 자기네의 오락도구(娛樂道具)로밧게는 더사용하고 십허하지안는다。

그럼으로 가난한 사람들은어떠케든지 부자친구를 무슨사업방면으로던지 잡어내여서 그것에 착수하도록 꼬대인다。그러면 자연 그들도 그일에관대한 발을 드려노코、안되면 단돈얼마라도 구문을어더먹을수가잇다。그리고 설사 그사업이 실패를한다드래도 자기네는 밋저야본전이다。그러치안흐면 만날 따라단여야 술만 어더먹엇지 소용이업다! 하긴 술을 어더먹는것도 안먹는것보다는 낫다하겟지만、그것은 저한몸뿐이지 처자를 건저갈수는업다! 그래서 실상 부로카나 병정들은 다만 술만어더먹기위해서 부자를 사괴는것은아니다。그들은 그러케잇는 사람에게 비위를 마처가고 정성을 드리면서 눈치를 보아가다가 어떤기회에 그를 사업의 함정으로 잡어느라는 복안을 꾸민다。그런 생각이 처음에는 량심에 거리끼엿지만 양심보다도 당장의 절박한 생활은 무슨짓이든지 안하고는 견딜수업다는 현실의 가혹한 채쭉이 그들의 등덜미위로 내리첫다。